



ALGER

Inspired by Change, Driven by Growth.

The Alger Funds

HALBJAHRESBERICHT

30. April 2014
(ungeprüft)

Inhaltsverzeichnis

THE ALGER FUNDS

Schreiben an unsere Anteilinhaber	- 1 -
Überblick über die Teilfonds	- 11 -
Portfolioüberblick	- 15 -
Vermögensaufstellung	- 17 -
Bilanz	- 38 -
Gewinn- und Verlustrechnung	- 42 -
Veränderungen des Nettovermögens	- 44 -
Ausgewählte Kennzahlen	- 47 -
Erläuterungen zum Halbjahresbericht	- 53 -
Zusätzliche Informationen	- 112 -

Papierlos mit dem elektronischen Service von Alger

Alger freut sich Ihnen die Möglichkeit zu bieten, gesetzlich vorgeschriebene Materialien online zu beziehen. Wenn Dokumente wie Prospekte und Jahres- und Halbjahresberichte bereit stehen, senden wir Ihnen eine Benachrichtigung per E-Mail mit einem Link, der Sie direkt auf die Fondsinformationen auf unserer Website zugreifen lässt. Um sich zu diesem kostenlosen Service anzumelden, registrieren Sie sich bitte auf www.icsdelivery.com/alger.

Sehr geehrte Anteilinhaber,

Die Volatilität bleibt angesichts von Anzeichen für einen Konjunkturaufschwung

Die Aktienmärkte in den Vereinigten Staaten und international generierten im sechsmonatigen Berichtszeitraum zum 30. April eine beträchtliche Volatilität. In den USA hatten die Anleger zu beurteilen, ob das Wirtschaftswachstum 2014 die Marktniveaus stützen würde, die durch mehrfache Bewertungsaufschläge 2013 erreicht worden waren, während der strenge Winter zu einer Abkühlung bei Verbraucherausgaben und Immobilien führte. Anleger kämpften auch mit der Ungewissheit in Bezug auf das Timing künftiger Maßnahmen der US-Notenbank (Fed) zur Reduzierung ihrer Konjunkturhilfe. Im Ausland trugen Russlands Annektierung der Krim und das mäßige Wirtschaftswachstum in China ebenfalls zur Marktvolatilität bei. Aber eine Kombination ermutigender US-Konjunkturindikatoren, wie z. B. der anziehende Arbeitsmarkt, stützte die Anlegerstimmung. Im sechsmonatigen Berichtszeitraum stieg der S&P 500 Index um 8,36 % und erreichte ein Rekordhoch von 1890,90; der MSCI ACWI Index ex USA erzielte indessen eine Rendite von 3,12 %. Gemessen am MSCI Emerging Markets Index blieben Schwellenländeraktien mit einer Rendite von -2,87 % hinter beiden Indizes zurück.

Wachstumsschock erschüttert Aktien

Das vielleicht dramatischste Ereignis im Berichtszeitraum war der so genannte „Wachstumsschock“, der in den ersten vier Monaten von 2014 eintrat. Bei Wachstumsschocks schrecken Anleger vor Aktien mit hohem Wachstum zurück und lösen entweder ihre Aktienpositionen auf oder stürzen sich beispielsweise auf defensive Aktien von Unternehmen aus dem Konsumgüterbereich wie Wal-Mart Stores, Inc. und „alten“ Technologieunternehmen wie Microsoft Corp. oder International Business Machines Corp. Anleger favorisieren dann gegebenenfalls auch bestimmte Pharmaunternehmen. Beim letzten Wachstumsschock beispielsweise generierten die defensiven Aktien Wal-Mart und Johnson & Johnson Gewinne. Gleichzeitig fielen der NYSE Arca Biotechnology Index, der sich aus Wachstumsunternehmen aus dem Biotechnologiesektor zusammensetzt, und der PowerShares Nasdaq Internet Portfolio Exchange Traded Fund, der sich aus Internet-Wachstumsunternehmen zusammensetzt, um mehr als 19 %. Auf ihren Höchstständen hatten der Arca Biotechnology Index und das Nasdaq Internet Portfolio KGVs von 27,4 bzw. 33 auf 12-Monatsbasis. Bis zum Ende des Berichtszeitraums fielen diese KGVs auf 20,6 bzw. 27,8.

Wir bleiben dabei, dass Anleger, die in den ersten vier Monaten dieses Jahres vor Aktien mit hohem Wachstum zurückschreckten, die Fähigkeit dieser Wachstumsunternehmen übersahen, ihre Gewinne und Umsätze rasant zu steigern. Ein Überblick über Cloud Computing, einer der wichtigsten Wachstumstrends in der Technologie, verdeutlicht dieses Konzept. Unternehmen haben traditionell Datenbanken, Server und andere technische Anlagen in ihren eigenen Räumen unterhalten. Dabei trugen die Unternehmen die Kosten für die Lagerung ihrer technischen Anlagen sowie die Kosten für den Zeitaufwand von Führungskräften und Mitarbeitern, um die technischen Anlagen am Laufen zu halten: Diese Ressourcen könnten besser mit Fokus auf Kunden,

Produktentwicklung, Vermarktung und andere Funktionen eingesetzt werden, die Impulsgeber für das Geschäft sind. Beim Cloud Computing übernehmen die Anbieter die Aufgabe der Lagerung und Instandhaltung der Technik, auf die Kunden über das Internet zugreifen. Durch die Nutzung von Cloud Computing eliminieren Unternehmen viele der Kosten, die mit der herkömmlichen betriebsinternen Technik verbunden sind. Dies kann zu einer Reduzierung der Technikkosten um 30-40 % führen. Cloud Computing hat deshalb rasant zugenommen, weil Unternehmen nach einer Reduzierung ihrer Technikkosten streben. Wir schätzen, dass von den rund 260 Mrd. USD, die jährlich für Unternehmenstechnik ausgegeben werden, derzeit 3,5 % auf die Technologien von Cloud Computing entfallen. Wir rechnen damit, dass Unternehmen bis 2025 insgesamt 350 Mrd. USD ausgeben werden und dass auf Anbieter von Cloud-Computing-Technologien und -Dienstleistungen ca. 46 % dieses Betrags entfallen werden. Dabei werden sie traditionellen Anbietern von betriebsinterner Technik Marktanteile wegnehmen.

Folglich sind wir überzeugt, dass Anbieter von betriebsinterner Technik wahrscheinlich einen Rückgang ihrer Umsätze und Gewinne erleben werden, wenn sie Marktanteile an Cloud-Anbieter verlieren. Die Technologiebranche steht vor einem Wendepunkt, wo sich das Wachstum und der Umfang des Cloud Computing zunehmend negativ auf die Fähigkeit von Anbietern traditioneller IT auswirkt, ihr Geschäft und ihre Gewinnspannen auszubauen. Obwohl viele der traditionellen Anbieter zu niedrigen KGVs gehandelt werden, sind wir deshalb vorsichtig in Bezug auf die Gruppe als Ganzes und sind der Meinung, dass viele dieser Unternehmen keine attraktiven Anlagen darstellen. Umgekehrt werden Cloud-Anbieter ein rasches Gewinnwachstum erleben, und wir sind überzeugt, dass einige – insbesondere diejenigen, die die neuen Anführer dieser Welle der Technologieinnovation werden – hervorragende Anlagen sein werden, da ihr Umsatz- und Gewinnwachstum in den nächsten Jahren ihre höheren Bewertungen „rechtfertigt“.

Der Trend, dass neue Produkte oder Technologien ältere Produkte an die Wand drängen, trifft nicht nur auf Cloud Computing zu. Das Online-Geschäft gewinnt zum Beispiel schnell Marktanteile von traditionellen Anbietern, Video-Streaming ersetzt DVDs, Online-Medien und -Recherchen ersetzen die Werbung in Magazinen und Zeitungen, und führende Biotechnologie-Unternehmen produzieren neue Medikamente, die ältere Behandlungsmethoden ersetzen. Dies ist die Art von dynamischem Wandel innerhalb von Branchen, die von Algers Anlagephilosophie und -verfahren seit unserer Gründung vor 50 Jahren als Chance für Anleger erachtet wird.

Wachstumsschocks sind ganz normal. In der Tat haben wir ihn den letzten Jahren ähnliche Markteinbrüche in Bezug auf Vertrauen und Stimmung erlebt. In jedem Fall waren die Schocks nur vorübergehender Natur, und da die Anleger wieder Vertrauen in die Stärke der US-Wirtschaft und in die Fundamentaldaten von Unternehmen gefasst haben, konzentrieren sie sich auch wieder auf Unternehmen mit dem stärksten Potenzial für das künftige Ertragswachstum und fundamentale Geschäftsgelegenheiten. Unserer Meinung nach erklärt dies, warum Aktien von Unternehmen mit hohem Wachstum in den sechs- und neunmonatigen Zeiträumen nach den Wachstumsschocks von 2012 und 2013 (siehe nachstehende Tabelle) besser als der breite Markt und Unternehmen mit geringem Wachstum abgeschnitten haben.

Unternehmen mit hohem Wachstum haben in den Monaten nach Wachstumsschocks besser als der S&P 500 Index und andere Unternehmen abgeschnitten.

	Wachstumsschocks in 2012			Wachstumsschocks in 2013		
	Wertentwicklung (%)	6-monatige Performance nach Wachstumsschocks (in %)	9-monatige Performance nach Wachstumsschocks (in %)	Wertentwicklung (%)	6-monatige Performance nach Wachstumsschocks (in %)	9-monatige Performance nach Wachstumsschocks (in %)

S&P 500 (SPX)	-9	10	18	-4	15	18
--------------------------	----	----	----	----	----	----

Unternehmen mit hohem Wachstum

Cloud	-12	17	37	3	27	39
Biotechnologie	1	31	61	-10	37	46
Tech Growth	-25	5	35	-15	44	70
Verbraucher	-10	5	16	-5	28	41

Unternehmen mit langsamen Wachstum

Alte Technologien	-11	3	6	-6	11	14
Verbraucher	-2	8	11	-3	7	7
Pharmazeutische Produkte	-4	13	21	-6	7	12

Quelle: Thomson Reuters FactSet¹

Fed-Beobachter sorgen für Marktvolatilität

Ungewissheit über das Timing der US-Notenbank (Fed) zur Reduzierung ihrer Konjunkturprogramme trug ebenfalls zur Marktvolatilität bei. Allgemein rechnen viele Anleger damit, dass die Fed ihre Anleihenkäufe bzw. ihre quantitative Lockerung gegen Ende 2014 beenden und den Leitzins im nächsten Jahr anheben wird. Mit jeder Meldung ermutigender Wirtschaftsdaten im Berichtszeitraum wuchs jedoch die Sorge der Anleger, dass die Zentralbank ihre Konjunkturprogramme früher als erwartet beenden könnte. Aus unserer Sicht bestand im Berichtszeitraum aber kein Anlass zur Sorge, dass die Fed ihr Tempo für die Beendigung ihrer Konjunkturprogramme beschleunigen könnte. Die Marktzinsen bleiben unter den Ständen von Juni 2012 oder unverändert, und wir sind überzeugt, dass die Wirtschaft noch Spielraum für Wachstum hat, auch wenn sie schon erhebliche Fortschritte gemacht hat. Wichtige Konjunkturindikatoren wie Arbeitsplätze und Inflation befinden sich noch nicht in der Nähe früherer zyklischer Hochs, und das US-Wirtschaftswachstum ist stärker als in vielen anderen Teilen der Welt.

Die Ukraine wird zum geopolitischen Hotspot

Als Russland Mitte März die Krim-Region der Ukraine annektierte, sorgte auch die Geopolitik für Marktvolatilität. Die Aktion stieß auf starke Kritik seitens der USA und der Europäischen Union, die beide Schritt für Schritt die Sanktionen gegen Russland erhöhten. Indessen strichen westliche Banken ihre Kreditlinien für das Land. Im April verschlechterten sich die Bedingungen weiter; pro-russische Separatisten nahmen den Sitz der Regionalregierung in Luhansk in der östlichen Ukraine ein, und die Proteste eskalierten. Da die Krise sich hinzog, senkten die meisten Analysten ihre bereits bescheidenen Prognosen für das russische Wirtschaftswachstum, und ausländische Investoren zogen ihre Gelder aus dem Land

¹ Zur Zusammenstellung der Daten in der Tabelle haben wir die größten Marktrückgänge in jedem der letzten beiden Jahre berücksichtigt. Wir definierten Schocks als den Zeitraum vom Beginn eines Marktrückgangs bis zu einer Bodenbildung. Der 2012er Wachstumsschock hielt vom 1. Mai bis zum 5. Juni an. Der 2013er Wachstumsschock hielt vom 22. Mai bis zum 25. Juni an.

ab. Der russische Rubel wurde schwächer und veranlasste die russische Zentralbank zu einer Zinserhöhung um 150 Basispunkte. Russland und die Ukraine sind nur begrenzt Handelspartner der USA. Auf sie entfallen nur 13 Mrd. USD der jährlichen Exporte und 27,9 Mrd. USD der Importe, was es unserem Land erschwert, Druck durch wirtschaftliche Sanktionen auszuüben. Europa ist jedoch enger mit den beiden Ländern verbunden und kann Sanktionen deshalb wirkungsvoller anwenden. Die USA könnte einen langfristigen Vorteil aus der Krise ziehen, wenn sich Europa, das mehr als 30 % seines Gases aus Russland bezieht, sich zwecks Lieferung von Energierohstoffen an die USA wendet, was unseren bereits kräftigen Aufschwung auf dem Energiesektor unterstützen könnte.

Chinas Wachstum schwächelt

Das rasante Wachstum der chinesischen Wirtschaft in den letzten Jahren galt als wichtige Triebfeder für das Wachstum der Weltwirtschaft. Das Bruttoinlandsprodukt (BIP) des Landes wuchs 2013 mit 7,7 % stärker als erwartet. Die Daten des ersten Quartals ließen aber für 2014 eine Konjunkturabschwächung erkennen. Des Weiteren senkte Chinas Nationaler Volkskongress im März das offizielle Wachstumsziel für 2014 auf 7,5 %. Die chinesische Regierung wertete auch den Renminbi von 6,05 auf 6,22 gegenüber dem US-Dollar ab. Befürchtungen im Hinblick auf Überkapazitäten im Fertigungssektor und Meldungen über Zahlungsausfälle oder Beinahe-Ausfälle im Schattenbankensystem des Landes lenkten die Aufmerksamkeit der Anleger auf die Möglichkeit eines Konjunkturabschwungs. Wir bleiben dabei, dass Chinas für 2014 angestrebtes BIP-Wachstum immer noch beeindruckend ist, insbesondere wenn man berücksichtigt, dass die US-Wirtschaft annualisiert im vierten Quartal 2013 nur um 2,6 % gewachsen ist. Die Abschwächung des chinesischen Wirtschaftswachstums ist also nicht ganz so negativ zu sehen. In der Vergangenheit führte das Wirtschaftswachstum des Landes zu einer enormen Nachfrage und höheren Preisen für Rohstoffe und andere Ressourcen. Eine schwächere chinesische Wirtschaft kann jedoch den Inflationsdruck in vielen wichtigen Bereichen senken, was wiederum für US-Unternehmen und Verbraucher förderlich wäre.

Anlass zu Optimismus

Alger geht davon aus, dass Themen wie Russland und die Ukraine weiter für Marktvolatilität sorgen werden, die attraktive Kaufgelegenheiten für Aktienanleger schafft. Wir sind nach wie vor überzeugt, dass die Wirtschaft stärker ist als allgemein angenommen. Die Arbeitslosenrate fiel im Berichtszeitraum von 7,0 % auf 6,3 %, und die Anzahl der Beschäftigten im Privatsektor erreichte laut Cornerstone Macro LP ein Rekordhoch von 116,4 Mio. Das letzte Rekordhoch von 116 Mio. Beschäftigten wurde im Januar 2008 erreicht. Gleichzeitig stieg die Gesamtbeschäftigung im April auf 138,3 Mio., was nur knapp unter dem Rekordhoch von 138,4 Mio. im Januar 2008 liegt. Stärkere Haushalte in vielen Ländern und Kommunen signalisieren, dass öffentliche Arbeitgeber wieder verstärkt Einstellungen tätigen könnten. Ein anziehender Arbeitsmarkt und kräftige Aktienmarktgewinne in den letzten Jahren haben indessen den Verbrauchervertrauensindex des Conference Board für März auf ein Sechsjahreshoch von 83,9 steigen lassen. Obwohl er im April leicht fiel, befindet er sich mit 82,3 Punkten weiter auf hohem Niveau.

Noch eine andere Kraft unterstützt die US-Wirtschaft – eine rasant wachsende Energiebranche, die von neuen Technologien wie dem hydraulischen Fracking profitiert. Diese ermöglichen die wirtschaftliche Gewinnung zusätzlicher Öl- und

Erdgasreserven und kehren einen langen Trend der rückläufigen Förderung von Energierohstoffen um. Von 1970 bis 2008 ging die amerikanische Ölförderung von 9,6 Mio. Barrel pro Tag auf nur noch 5 Mio. zurück und damit auf den niedrigsten Stand seit 1949. Seit 2008 ist sie aber kräftig gestiegen und hatte im letzten Jahr 7,4 Mio. Barrel pro Tag erreicht. Die Erdgasproduktion nimmt ebenfalls zu und ist von 49.454 BCF (Milliarden Kubikfuß) pro Tag in 2005 auf 66.768 BCF in 2013 angestiegen. Wir rechnen damit, dass die inländischen Ressourcen bei einer steigenden Energieproduktion auf dem richtigen Weg sind, um 96 % des Energiebedarfs im Land bis 2020 zu decken.

Der Anstieg in der Energieproduktion schafft nicht nur Arbeitsplätze: Er senkt auch die Energiekosten von US-Unternehmen, was zu einer Renaissance des Fertigungssektors beiträgt. Erst vor kurzem hat die Boston Consulting Group unter Verweis auf niedrige Energiekosten und einen fehlenden Aufwärtsdruck bei den Arbeitslöhnen die USA gleich hinter China auf Platz 2 in puncto Wettbewerbsfähigkeit des Fertigungssektors gesetzt. Darüber hinaus verlagern einige Hersteller ihr operatives Geschäft von China in die USA. Beispielsweise plant die Keer Group, die eine Garnspinnerei in China betreibt, den 218 Mio. USD teuren Bau einer Fabrik in North Carolina, die 500 Arbeiter beschäftigen wird. Laut Cornerstone Macro werden ihre Stromkosten nur noch halb so hoch wie jetzt in China sein. Die Stärke des Fertigungssektors in den USA sollte nicht unterschätzt werden – laut Statistik des Institute for Supply Management ist im April die Wirtschaftstätigkeit im verarbeitenden Gewerbe den elften Monat in Folge gewachsen.

Wir sehen uns auch durch die Erholung in der Eurozone nach der schweren Staatsschuldenkrise ermutigt. Der Markit-Einkaufsmanagerindex für das verarbeitende Gewerbe in der Eurozone kletterte von 53 Punkten im März auf 53,4 im April. Es war der zehnte Monat in Folge, dass der Index über der Marke von 50 lag, die Wachstum von Rückgang trennt. Das verarbeitende Gewerbe wuchs in allen acht vom Index erfassten Ländern. Zwar wachsen die Volkswirtschaften in der Eurozone nicht schnell, aber sie haben sich eindeutig gesteigert.

Jenseits des Pazifiks kämpft Japans Wirtschaft mit einer kürzlichen Erhöhung der Verbrauchssteuer, aber die Bank of Japan setzt ihre aggressive quantitative Lockerung fort. Die japanische Wirtschaft ist nur etwa ein Drittel so groß wie die amerikanische, aber ihr quantitatives Lockerungsprogramm gestattet der Bank of Japan, monatlich rund 68 Mio. USD für den Kauf von Anleihen, REITs und börsengehandelten Fonds auszugeben. Im Vergleich dazu belief sich das US-Programm in der Spitze auf monatlich 85 Mrd. USD. Das japanische Programm wird vermutlich zu einer Abwertung des Yen führen, was dem würde Exportvolumen des Landes zugute käme.

Mit Blick auf die Zukunft

Wir glauben, dass der jüngste Wachstumsschock eine attraktive Gelegenheit für fundamentale, research-orientierte Anleger zum Kauf von Aktien geschaffen hat. Unsere Analysten und Portfoliomanager arbeiten innerhalb unserer bewährten, research-orientierten Anlagestrategie intensiv an der Ermittlung von Unternehmen, die bestens für Wachstum und Führungspositionen in ihrer jeweiligen Branche positioniert sind und gleichzeitig ihren Aktionären überlegene Anlagerenditen bieten.

Angaben zum Portfolio

Alger International Growth Fund

Der Alger International Growth Fund erzielte im sechsmonatigen Berichtszeitraum eine Rendite von 0,02 %, verglichen mit 3,12 % im MSCI ACWI Index ex USA.

Während des Berichtszeitraums waren die Sektoren Finanzen und Nicht-Basiskonsumgüter am stärksten gewichtet. Die größte Sektorübergewichtung bestand im Bereich Informationstechnologie und die größte Sektoruntergewichtung im Energiesektor. Die relative Outperformance in den Sektoren Telekommunikationsdienstleistungen und Gesundheit leistete den größten positiven Beitrag zur Performance, während sich die Sektoren Finanzen und Informationstechnologie abträglich auswirkten.

Spanien, Luxemburg, Kanada und Taiwan lieferten den größten Beitrag zur relativen Performance, während Hongkong, Südafrika, Frankreich, Japan und das Vereinigte Königreich zu den Ländern gehörten, die die Ergebnisse belasteten.

Die wichtigsten relativen Beiträge kamen unter anderem von Altice SA; Meda AB Class A; Shire PLC; und Valeant Pharmaceuticals International, Inc. Auch Let's Gowes, ein spanischer Betreiber von WiFi-Netzwerken für Stadtverwaltungen und Verkehrsbehörden weltweit, trug positiv zur Performance bei. Im ersten Quartal 2014 meldete das Unternehmen ein kräftiges Gewinnwachstum und einen ermutigenden Wachstumsausblick für 2014 für seine Betriebe außerhalb Spaniens.

Dagegen belasteten Blinkx plc; Japan Display, Inc.; Global Logistic Properties Limited; ASOS PLC.; und Sumitomo Mitsui Financial Group, Inc. Die im Vereinigten Königreich ansässige Firma Blinkx ist ein Online-Medienunternehmen. Dessen Aktienperformance wurde im ersten Quartal durch einen negativen Blog-Beitrag beeinträchtigt, der einige Aspekte des Geschäftsmodells des Unternehmens in Frage stellte.

Alger Mid Cap Growth Fund

Der Alger Mid Cap Growth Fund erzielte im sechsmonatigen Berichtszeitraum eine Rendite von 4,90 %, verglichen mit 6,04 % im Russell Midcap Growth Index.

Während des Berichtszeitraums waren die Sektoren Nicht-Basiskonsumgüter und Informationstechnologie am stärksten gewichtet. Die größte Sektorübergewichtung bestand im Bereich Nicht-Basiskonsumgüter und die größte Sektoruntergewichtung bei Basiskonsumgütern. Die relative Outperformance in den Sektoren Industrie und Informationstechnologie leistete den größten positiven Beitrag zur Performance, während sich die Sektoren Gesundheitswesen und Nicht-Basiskonsumgüter abträglich auf die Ergebnisse auswirkten.

Die wichtigsten relativen Beiträge kamen unter anderem von MGM Resorts International; NXP Semiconductors NV; Kate Spade & Co; Idenix Pharmaceuticals Inc.; und Beam Suntory, Inc. Die Aktie von NXP profitierte davon, dass die Anleger nach der Sicherheitsverletzung in den Kreditkartenzahlungssystemen für Target-Läden mit einer steigenden Nachfrage nach den Halbleitern des Unternehmens rechneten. NXP stellt u.a. Halbleiterchips her, die zur Sicherung von Zahlungssystemen im Einzelhandel eingesetzt werden.

Dagegen belasteten Chipotle Mexican Grill, Inc.; Nimble Storage, Inc.; Lions Gate Entertainment Corp.; Cornerstone OnDemand, Inc.; und Pharmacyclics, Inc. Die

Aktie von Lions Gate Entertainment verzeichnete gegen Ende des Berichtszeitraums eine Underperformance, nachdem die Einspielergebnisse nach der Veröffentlichung des Films Divergent enttäuschten. Das Unternehmen produziert Spielfilme und andere Unterhaltungsprodukte.

Während des Berichtszeitraums kaufte der Teilfonds Optionen, um sich gegen Risiken im Zusammenhang mit Sektoren und einzelnen Positionen abzusichern. Er schrieb auch Optionen, um zusätzliches Einkommen zu generieren. Das durch den Kauf und das Schreiben von Optionen erzielte Nettoergebnis wirkte sich positiv auf die Performance aus.

Alger Small Cap Growth Fund

Der Alger Small Cap Growth Fund erzielte im sechsmonatigen Berichtszeitraum eine Rendite von -3,45 % im sechsmonatigen Berichtszeitraum, verglichen mit 1,27 % im Russell 2000 Growth Index.

Während des Berichtszeitraums waren die Sektoren Informationstechnologie und Gesundheit am stärksten gewichtet. Die größte Sektorübergewichtung bestand im Bereich Nicht-Basiskonsumgüter und die größte Sektoruntergewichtung bei Basiskonsumgütern. Die relative Outperformance in den Sektoren Rohstoffe und Telekommunikationsdienstleistungen leistete den größten positiven Beitrag zur Performance, während sich die Sektoren Informationstechnologie und Nicht-Basiskonsumgüter abträglich auf die Ergebnisse auswirkten.

Die wichtigsten relativen Beiträge kamen unter anderem von Intercept Pharmaceuticals, Inc.; Kate Spade & Co; ARRIS Group, Inc.; Synageva BioPharma Corp.; und Jones Lang LaSalle, Inc. Weitere positive Performancebeiträge kamen von Aktien des Biotechnologieunternehmens Intercept Pharmaceuticals, Inc. Das Unternehmen entwickelt Medikamente für verschiedene Lebererkrankungen. Die Aktie legte kräftig zu, als das Unternehmen positive Daten aus einer Studie zur Behandlung von nicht-alkoholischer Steatohepatitis bekannt gab. Dabei handelt es sich um einen in den USA weit verbreiteten Typ der Leberzirrhose.

Dagegen belasteten Textura Corp.; Endologix, Inc.; Puma Biotechnology, Inc.; The ExOne Co.; und DSW, Inc., Cl. A. Im Sektor Gesundheitswesen produziert und vermarktet Endologix ein Produkt zur Behandlung von Bauchaortenaneurysmen, eine Haupttodesursache in den USA. Die Prognosen des Unternehmens lagen unter den Erwartungen. Es informierte über Verzögerungen bei der Einführung eines neuen Implantationswerkzeugs im Zusammenhang mit seinem Produkt und einem klinischen Versuch. Ferner teilte es mit, dass bestimmte Hilfsmittel, die bei der Durchführung des Versuchs behilflich sein sollten, ausgelassen wurden.

Wie immer sind wir darum bemüht, nachhaltig überlegene Anlageergebnisse für Sie, unsere Anteilinhaber, zu erzielen. Wir danken Ihnen für Ihr Vertrauen in Alger.

Mit freundlichen Grüßen



Daniel C. Chung, CFA
Chief Investment Officer
Fred Alger Management, Inc.

Die Direktanlage in einen Index ist nicht möglich. Bei der Wertentwicklung des Index werden Abzüge auf Grund von Gebühren, Aufwendungen oder Steuern nicht berücksichtigt.

Dieser Bericht sowie der darin enthaltene Finanzabschluss werden zur allgemeinen Information der Anteilinhaber der Teilfonds vorgelegt. Die Weitergabe dieses Berichts an potenzielle Fondsanleger ist nur zulässig, wenn vorab oder gemeinsam mit diesem Bericht ein gültiger Fondsprospekt ausgehändigt wird. Die Fondsrendite stellt die Rendite im sechsmonatigen Berichtszeitraum von Klasse-A-Anteilen vor Abzug von Ausgabeaufschlägen dar und geht von einer Wiederanlage der Dividenden oder Ausschüttungen aus.

Die Angaben zur Wertentwicklung beziehen sich auf frühere Wertentwicklungen und können weder als Hinweis auf, noch als Garantie für zukünftige Ergebnisse herangezogen werden.

Die durchschnittlichen Wertentwicklungen können auf den folgenden Seiten eingesehen werden. Da Rendite und Wert einer Fondsanlage Schwankungen unterworfen sind, liegen die Anteile eines Anlegers bei Rücknahme möglicherweise über oder unter deren ursprünglichen Wert. Die aktuelle Wertentwicklung kann von der angegebenen Wertentwicklung abweichen. Die derzeitige Wertentwicklung zum Ende des jeweiligen Vormonats finden Sie online unter www.alger.com. Eine telefonische Abfrage unter 001 800 992 3863 ist ebenfalls möglich.

Die in diesem Bericht dargelegten Meinungen und Ansichten der Verwaltungsgesellschaft der Teilfonds datieren zum Verfassungszeitpunkt der Mitteilung an die Anteilinhaber und können sich im Anschluss daran jederzeit ändern. Es gibt keine Garantie dafür, dass die Annahmen, die die Grundlage für die hierin geäußerten Meinungen bilden, richtig sind oder eintreffen. Vielmehr stammen die Informationen, die die Grundlage für diese Annahmen darstellen, aus Quellen, die wir für verlässlich halten. Eine Garantie dafür, dass diese Informationen richtig sind, gibt es jedoch nicht. Wertpapiere, die genannt werden, gleich, ob sie von einem Teilfonds gehalten werden oder aus anderen Gründen, werden im Zusammenhang mit einem Gesamtportfolio von Wertpapieren gesehen. Demzufolge sollten diesbezügliche Hinweise nicht als Kauf- oder Verkaufsempfehlung oder -angebot für ein Wertpapier betrachtet werden. Die Aufnahme solcher Wertpapiere in einen Teilfonds und Transaktionen mit solchen Wertpapieren finden aus einer Vielfalt von Gründen statt, u.a. als Reaktion auf den Cashflow oder die Aufnahme in eine Benchmark oder aus Gründen der Risikokontrolle. Der Hinweis auf ein spezielles Wertpapier sollte in diesem Zusammenhang verstanden werden und nicht dahingehend, dass das Wertpapier ein wesentlicher Bestand eines Teilfonds ist. Eine vollständige Auflistung der Portfoliobestände zum 30. April 2014 finden Sie in der Vermögensaufstellung in diesem Bericht. Wertpapiere, die im Schreiben an unsere Anteilinhaber erwähnt werden, aber in der Vermögensaufstellung nicht aufgeführt sind, können von den Teilfonds im sechsmonatigen Berichtszeitraum gehalten worden sein.

Ein Wort zum Risiko

Anlagen am Aktienmarkt sind mit Gewinnen und Verlusten verbunden und eignen sich eventuell nicht für jeden Anleger. Wachstumsaktien sind in der Regel volatiler als andere Aktien, da ihr Kurs im Verhältnis zu den Unternehmensgewinnen meist höher ist und auf marktbezogene, politische und wirtschaftliche Marktentwicklungen möglicherweise sensibler reagiert. Aktien von Klein- und mittelständischen Unternehmen unterliegen höheren Risiken als Aktien größerer und etablierterer Unternehmen. Dies ist auf Faktoren wie begrenzte Liquidität, fehlende Erfahrung der Geschäftsführung und begrenzte finanzielle Mittel zurückzuführen. Anlagen in ausländischen Wertpapieren bergen zusätzliche Risiken (unter anderem das

Währungsrisiko, Risiken in Bezug auf politische, gesellschaftliche oder wirtschaftliche Bedingungen und Risiken in Zusammenhang mit ausländischen Märkten, beispielsweise eine erhöhte Volatilität, reduzierte Liquidität, ein weniger strenges Aufsichtsrecht und Rechtssystem und eine mangelnde Branchen- und Länderdiversifikation) und eignen sich unter Umständen nicht für alle Anleger. Einige der Länder, in die ein Teilfonds investieren kann, weisen unter Umständen Beschränkungen auf, welche den Zugang zu Investmentchancen begrenzen könnten. Die Wertpapiere von Emittenten mit Sitz in Schwellenländern können volatil und weniger liquide sein als diejenigen von Emittenten aus stärker ausgereiften Volkswirtschaften. Anlagen in Schwellenmärkten gehen mit höheren Risiken einher, unter anderem erhöhte Informations-, Markt- und Bewertungsrisiken, und eignen sich unter Umständen nicht für alle Anleger. Zu den besonderen Risiken in Zusammenhang mit Anlagen in Emittenten aus Schwellenländern gehören das Risiko von Währungsschwankungen, eine geringere Liquidität, weniger entwickelte oder effiziente Handelsmärkte, mangelnde umfassende Unternehmensinformationen, politische Instabilität und andere Prüfungs- und Rechtsstandards.

Eine geringfügige Anlage in Derivate könnte sich erheblich auf die Performance eines Fonds auswirken. Beim Kauf von Optionen trägt ein Teilfonds das Risiko, dass die Option unausgeübt verfällt, wenn der Marktwert des Basistitels nicht einen Stand erreicht, der die Ausübung der Option rentabel machen würde. Wenn eine von einem Teilfonds geschriebene Call-Option ausgeübt wird, ist der Teilfonds nicht an einer Werterhöhung des Basistitels beteiligt, die über den Ausübungspreis hinausgeht. Wird eine von einem Fonds geschriebene Put-Option ausgeübt, ist der Fonds zum Kauf des Basistitels zu einem höheren Preis als dem Marktwert verpflichtet. Bei der Verwendung von Optionen von Wertpapierindizes besteht das Risiko, dass der Handel mit den Optionen unterbrochen werden könnte, wenn der Handel mit bestimmten, zum Index gehörenden Wertpapieren unterbrochen wird. Des Weiteren besteht das Risiko, dass die Kursbewegungen der im Portfolio eines Teilfonds befindlichen Wertpapiere nicht genau mit den Bewegungen eines Index korrelieren, und auch dass Fred Alger Management, Inc. Bewegungen in der Richtung eines bestimmten Markts oder des Aktienmarkts im Allgemeinen nicht richtig vorhersagt. Da bei bestimmten Optionen eine Barabwicklung notwendig sein kann, kann ein Fonds zur Liquidation von Portfolio-Wertpapieren gezwungen sein, um seine Abwicklungsverpflichtungen zu erfüllen. Mit Devisenterminkontrakten sind Währungsrisiken verbunden sowie Ausfallrisiken von Kontrahenten und das Risiko, dass Fred Alger Management, Inc. künftige Wechselkurse nicht richtig vorhersagt. Eine ausführliche Beschreibung der Risiken, denen sich ein Teilfonds gegenüber sieht, finden Sie im entsprechenden Prospekt.

Vor einer Anlage in einen Teilfonds sollten Anleger das Anlageziel, die Risiken sowie die Gebühren und Aufwendungen sorgfältig abwägen. Um einen Prospekt mit diesen und anderen Informationen über The Alger Funds anzufordern, rufen Sie uns bitte unter der Rufnummer 001 800 992 3863 an oder besuchen Sie uns auf www.alger.com. Lesen Sie sich den Prospekt gründlich durch, bevor Sie sich für eine Anlage entscheiden.

Fred Alger & Company, Incorporated, Vertriebsgesellschaft. Mitglied der NYSE Euronext- und der SIPC.

UNTERLIEGT NICHT DER EINLAGENSICHERUNG DURCH DIE FDIC. NICHT DURCH EINE BANKGARANTIE BESICHERT. KANN AN WERT VERLIEREN.

Index-Definitionen:

- Der S&P 500 Index ist ein nicht verwalteter Index, der unabhängig von der Marktkapitalisierung im Allgemeinen als repräsentativ für den US-Aktienmarkt gilt.

- Der MSCI ACWI ex USA Index ist ein um den Streubesitz angepasster Marktkapitalisierungsindex, der breitbasiert die Aktienmarktentwicklung weltweit, unter anderem an den Märkten der Industrie- und Schwellenländer außer den USA misst.
- Der MSCI Emerging Markets Index ist ein um den Streubesitz angepasster Marktkapitalisierungsindex, der die Aktienmarktentwicklung an den globalen Schwellenmärkten misst.
- Der Verbrauchervertrauensindex vom US-Wirtschaftsinstitut Conference Board misst die kurzfristige Wirtschaftsprognose der Verbraucher.
- Die Boston Consulting Group ist eine globale Unternehmensberatungsgesellschaft.
- Cornerstone Macro ist ein Wirtschaftsforschungsinstitut.
- Markit ist ein globaler und diversifizierter Anbieter von Finanzinformationen
- Das Institute for Supply Management ist eine Nicht-Profit-Organisation, die Schulungen und Recherchen über Themen zum Angebot von Ressourcen, die Organisationen zum Erreichen ihrer Ziele benötigen.
- Der Russell Midcap Growth Index misst die Wertentwicklung des MidCap-Wachstumssegments des US-Aktienmarkts. Er umfasst die Russell Midcap Index-Unternehmen mit höherem Kurs-/Buchverhältnis und höheren Wachstumsprognosen.
- Der Russell 2000 Growth Index misst die Wertentwicklung des Small-Cap-Wachstumssegments des US-Aktienmarkts. Er umfasst die Russell 2000-Unternehmen mit höherem Kurs-/Buchverhältnis und höheren Wachstumsprognosen.

Die Angaben zur Wertentwicklung beziehen sich auf frühere Wertentwicklungen und können weder als Hinweis auf, noch als Garantie für zukünftige Ergebnisse herangezogen werden. Die durchschnittliche jährliche Gesamtrendite des Teilfonds berücksichtigt Veränderungen der Anteilspreise und geht von einer Wiederanlage der Dividenden und Veräußerungsgewinne aus. Die Performance seit Auflegung für Anteile der Klasse B beginnt am Auflegungsdatum für Anteile der Klasse A der Teilfonds.

WERTENTWICKLUNGEN DER TEILFONDS ZUM 31.03.2014 (ungeprüft)				
DURCHSCHNITTLICHE JÄHRLICHE GESAMTRENDEITE				
	1	5	10	SEIT
	JAHR	JAHRE	JAHRE	31.12.1996
Alger International Growth Klasse A (Auflegung 31.12.1996)	6,04%	14,66%	4,45%	5,59%
Alger International Growth Klasse B (Auflegung 11.11.1986)	6,09%	14,89%	4,44%	5,54%
Alger Mid Cap Growth Klasse A (Auflegung 31.12.1996)	17,96%	20,07%	5,77%	8,49%
Alger Mid Cap Growth Klasse B (Auflegung 24.5.1993)	18,63%	20,20%	5,69%	8,44%
Alger Small Cap Growth Klasse A (Auflegung 31.12.1996)	13,34%	20,57%	8,84%	4,26%
Alger Small Cap Growth Klasse B (Auflegung 11.11.1986)	13,74%	20,99%	8,84%	4,24%

HYPOTHETISCHE ANLAGE VON 10.000 USD IN KLASSE-A-ANTEILE

— 10 Jahre bis 30.04.14

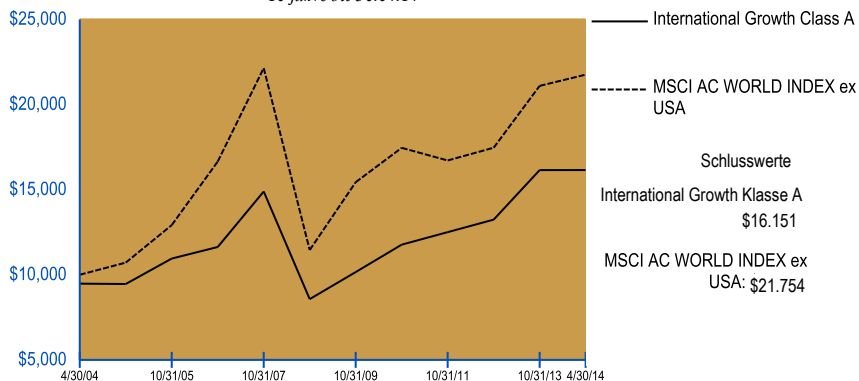

Die vorstehende Grafik zeigt die Wertänderung einer hypothetischen Anlage von 10.000 USD in Anteile der Klasse A im Alger International Growth Fund mit einer maximalen Ausgabegebühr von 5,25 % und im MSCI AC WORLD INDEX ex USA (einem nicht verwalteten Stammaktienindex) während des Zeitraums von zehn Jahren bis zum 30. April 2014. Am 31. Mai 2013 änderte der Alger International Growth Fund seine Anlagestrategie und schloss Wertpapiere ausländischer Unternehmen aller Marktkapitalisierungen ein. In der bisherigen Anlagestrategie wurden nur Wertpapiere von US-Unternehmen mit einer Marktkapitalisierung entsprechend den Unternehmen im Russell 1000 Growth Index oder höher berücksichtigt. Die Zahlen für die Anteile der Klasse A des Alger International Growth Fund und für den Index gehen von einer Wiederanlage der Dividenden aus. Die Wertentwicklung für die Anteile der Klasse B des Alger International Growth Fund weicht aufgrund unterschiedlicher Aufwendungen und Ausgabeaufschläge dieser Anteilsklassen von den oben aufgezeigten Ergebnissen ab. Die Direktanlage in einen Index ist nicht möglich. Bei der Wertentwicklung des Indexes werden Abzüge aufgrund von Gebühren, Aufwendungen oder Steuern nicht berücksichtigt.

GEGENÜBERSTELLUNG DER WERTENTWICKLUNGEN ZUM 30.04.2014
DURCHSCHNITTLICHE JÄHRLICHE GESAMTRENDITE

	1 JAHR	5 JAHRE	10 JAHRE	Seit 31.12.1996
Klasse A (Auflegung 31.12.1996)	4,68%	12,65%	4,91%	5,54%
Klasse B (Auflegung 11.11.1986)	4,78%	12,89%	4,89%	5,50%
MSCI AC WORLD INDEX ex USA	10,22%	13,40%	8,08%	6,09%

Die Angaben zur Wertentwicklung beziehen sich auf frühere Wertentwicklungen und können weder als Hinweis auf, noch als Garantie für zukünftige Ergebnisse herangezogen werden. Die durchschnittliche jährliche Gesamtrendite des Teilfonds berücksichtigt Veränderungen der Anteilspreise und geht von einer

Wiederanlage der Dividenden und Veräußerungsgewinne aus. Die Renditen von Klasse-A-Anteilen enthalten den maximalen Ausgabeaufschlag und die Renditen von Klasse-B-Anteilen enthalten die anwendbare Rücknahmegebühr. In der obigen Grafik und Tabelle ist nicht der Steuerabzug berücksichtigt, den ein Anteilinhaber bei Ausschüttungen oder Rücknahme von Fondsanteilen zahlen würde. Rendite und Wert einer Anlage sind Schwankungen unterworfen. Dabei können die Anteile des Teilfonds bei Rücknahme möglicherweise über oder unter ihrem ursprünglichen Wert liegen. Die aktuelle Wertentwicklung kann von der angegebenen Wertentwicklung abweichen. Sollten Sie Updates zur Performance wünschen, besuchen Sie uns bitte auf www.alger.com oder rufen Sie uns unter 001 800 992 3863 an.

HYPOTHETISCHE ANLAGE VON 10.000 USD IN KLASSE-A-ANTEILE

— 10 Jahre bis 30.04.14

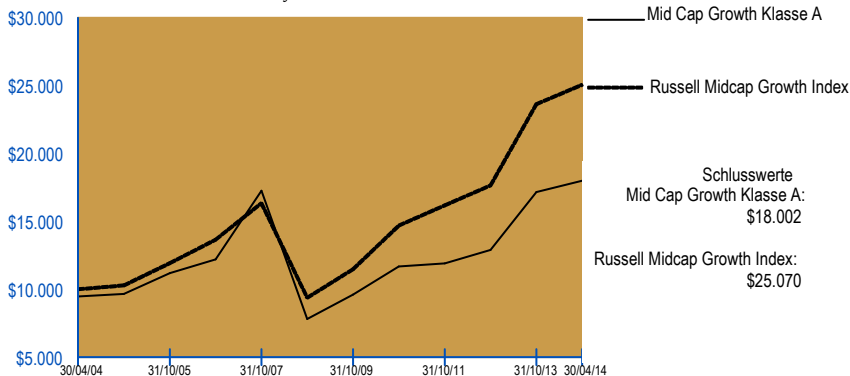

Die vorstehende Grafik zeigt die Wertänderung einer hypothetischen Anlage von 10.000 USD in Anteile der Klasse A im Alger Mid Cap Growth Fund mit einer maximalen Ausgabegebühr von 5,25 % und im Russell Midcap Growth Index (einem nicht verwalteten Stammaktienindex) während des Zeitraums von zehn Jahren bis zum 30. April 2014. Die Zahlen für die Anteile der Klasse A des Alger Mid Cap Growth Fund und des Russell Midcap Growth Index gehen von einer Wiederanlage der Dividenden aus. Die Wertentwicklung für die Anteile der Klasse B des Alger Mid Cap Growth Fund weicht aufgrund unterschiedlicher Aufwendungen und Ausgabeaufschläge dieser Anteilsklassen von den oben aufgezeigten Ergebnissen ab. Die Direktanlage in einen Index ist nicht möglich. Bei der Wertentwicklung des Indexes werden Abzüge aufgrund von Gebühren, Aufwendungen oder Steuern nicht berücksichtigt.

GEGÜBERSTELLUNG DER WERTENTWICKLUNGEN ZUM 30.04.2014
DURCHSCHNITTLICHE JÄHRLICHE GESAMTRENDITE

	1 JAHR	5 JAHRE	10 JAHRE	Seit 31.12.1996
Klasse A (Auflegung 31.12.1996)	13,36%	16,58%	6,06%	8,23%
Klasse B (Auflegung 24.05.1993)	13,65%	16,69%	5,94%	8,18%
Russell Midcap Growth Index	20,62%	21,10%	9,63%	8,44%

Die Angaben zur Wertentwicklung beziehen sich auf frühere Wertentwicklungen und können weder als Hinweis auf, noch als Garantie für zukünftige Ergebnisse herangezogen werden. Die durchschnittliche jährliche Gesamrendite des Teilfonds berücksichtigt Veränderungen der Anteilspreise und geht von einer Wiederanlage der Dividenden und Veräußerungsgewinne aus. Die Renditen von Klasse-A-Anteilen enthalten den maximalen Ausgabeaufschlag und die Renditen von Klasse-B-Anteilen enthalten die anwendbare Rücknahmegebühr. In der obigen Grafik und Tabelle ist nicht der Steuerabzug berücksichtigt, den ein Anteilinhaber bei Ausschüttungen oder Rücknahme von Fondsanteilen zahlen würde. Rendite und Wert einer Anlage sind Schwankungen unterworfen. Daher können die Anteile des Teilfonds bei Rücknahme möglicherweise über oder unter ihrem ursprünglichen Wert liegen. Die aktuelle Wertentwicklung kann von der angegebenen Wertentwicklung abweichen. Sollten Sie Updates zur Performance wünschen, besuchen Sie uns bitte auf www.alger.com oder rufen Sie uns unter 001 800 992 3863 an.

HYPOTHETISCHE ANLAGE VON 10.000 USD IN KLASSE-A-ANTEILE

— 10 Jahre bis 30.04.14

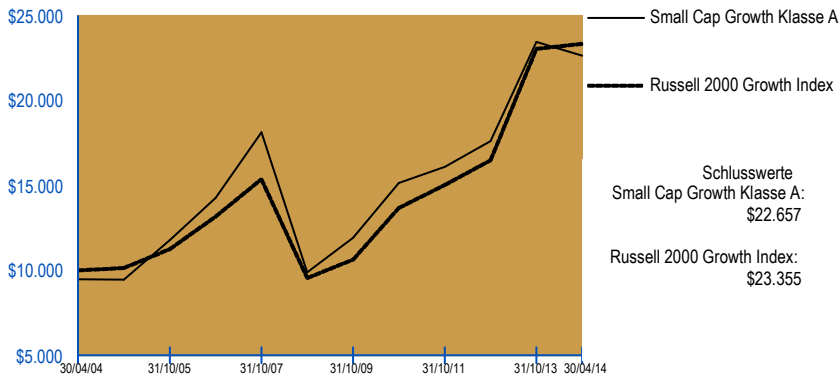

Die vorstehende Grafik zeigt die Wertänderung einer hypothetischen Anlage von 10.000 USD in Anteile der Klasse A im Alger Small Cap Growth Fund mit einer maximalen Ausgabegebühr von 5,25 % und im Russell 2000 Growth Index (einem nicht verwalteten Stammaktienindex) während des Zeitraums von zehn Jahren bis zum 30. April 2014. Die Zahlen für die Anteile der Klasse A des Alger Small Cap Growth Fund und für den Russell 2000 Growth Index gehen von einer Wiederanlage der Dividenden aus. Die Wertentwicklung für die Anteile der Klassen B des Alger Small Cap Growth Fund weicht aufgrund unterschiedlicher Aufwendungen und Ausgabeaufschläge dieser Anteilsklassen von den oben aufgezeigten Ergebnissen ab. Die Direktanlage in einen Index ist nicht möglich. Bei der Wertentwicklung des Indexes werden Abzüge aufgrund von Gebühren, Aufwendungen oder Steuern nicht berücksichtigt.

GEGÜBERSTELLUNG DER WERTENTWICKLUNGEN ZUM 30.04.2014

DURCHSCHNITTLICHE JÄHRLICHE GESAMTRENDITE

	1 JAHR	5 JAHRE	10 JAHRE	Seit 31.12.1996
Klasse A (Auflegung 31.12.1996)	7,20%	16,43%	8,52%	3,81%
Klasse B (Auflegung 11.11.1986)	7,42%	16,79%	8,55%	3,79%
Russell 2000 Growth Index	21,46%	20,50%	8,85%	6,11%

Die Angaben zur Wertentwicklung beziehen sich auf frühere Wertentwicklungen und können weder als Hinweis auf, noch als Garantie für zukünftige Ergebnisse herangezogen werden. Die durchschnittliche jährliche Gesamtrendite des Teilfonds berücksichtigt Veränderungen der Anteilspreise und geht von einer Wiederanlage der Dividenden und Veräußerungsgewinne aus. Die Renditen von Klasse-A-Anteilen enthalten den maximalen Ausgabeaufschlag und die Renditen von Klasse-B-Anteilen enthalten die anwendbare Rücknahmegebühr. In der obigen Grafik und Tabelle ist nicht der Steuerabzug berücksichtigt, den ein Anteilinhaber bei Ausschüttungen oder Rücknahme von Fondsanteilen zahlen würde. Rendite und Wert einer Anlage sind Schwankungen unterworfen. Daher können die Anteile des Teilfonds bei Rücknahme möglicherweise über oder unter ihrem ursprünglichen Wert liegen. Die aktuelle Wertentwicklung kann von der angegebenen Wertentwicklung abweichen. Sollten Sie Updates zur Performance wünschen, besuchen Sie uns bitte auf www.alger.com oder rufen Sie uns unter 001 800 992 3863 an.

PORTFOLIOÜBERBLICK†**30. April 2014 (ungeprüft)**

SEKTOREN	Alger Mid Cap Growth	Alger Small Cap Growth
	Fund*	Fund
Nicht-Basiskonsumgüter	26,2%	16,3%
Basiskonsumgüter	5,2	4,0
Energie	6,0	5,9
Finanzwerte	7,8	7,4
Gesundheitswesen	14,2	21,6
Industriewerte	12,4	18,3
Informationstechnologie	18,9	22,1
Rohstoffe	6,7	7,0
Telekommunikationsdienste	0,0	0,5
Kurzfristige Anlagen und sonstiges Nettovermögen	2,6	(3,1)
	100,0%	100,0%

LÄNDER	Alger International
	Growth Fund
Australien	1,3%
Belgien	2,5
Brasilien	1,9
Kanada	6,1
Cayman-Inseln	0,8
China	1,0
Frankreich	5,4
Deutschland	7,4
Hongkong	3,7
Indien	0,8
Irland	2,5
Israel	1,0
Italien	2,0
Japan	14,8
Luxemburg	1,9
Mexiko	1,5
Niederlande	2,3
Norwegen	2,3
Papua-Neuguinea	1,0
Peru	1,0
Portugal	1,7
Singapur	0,7
Südafrika	1,1
Südkorea	1,0
Schweden	1,6
Schweiz	9,5
Taiwan	1,4
Vereinigtes Königreich	14,4
Vereinigten Staaten	1,2
Barbestände und Sonstiges Netto	6,2
	100,0%

- * *Enthält Leerverkäufe als Reduzierung des Sektorengagements.*
- † *Basierend auf dem Nettovermögen für jedes Portfolio.*

THE ALGER FUNDS | ALGER INTERNATIONAL GROWTH FUND
Vermögensaufstellung † 30. April 2014 (ungeprüft)

	ANTEILE	KURSWERT
STAMMAKTIEN—93,3%		
AUSTRALIEN—1,3%		
DIVERSE METALLE & BERGBAU—1,3 %		
BHP Billiton Ltd.	89.500	\$ 3.139.756
(Anschaffungskosten 3.043.929 USD)		
BELGIEN—2,5%		
BRAUEREIEN—2,5%		
Anheuser-Busch InBev NV	56.109	6.105.551
(Anschaffungskosten 5.492.322 USD)		
BRASILIEN—1,4%		
DIVERSIFIZIERTE BANKEN—0,9%		
Itau Unibanco Holding SA#	136.200	2.228.232
VERSICHERUNGEN GEMISCHT—0,5 %		
BB Seguridade Participacoes SA	105.300	1.234.128
BRASILIEN GESAMT		
(Anschaffungskosten 3.048.355 USD)		3.462.360
KANADA—6,1%		
ENERGIEANLAGEN & -DIENSTLEISTUNGEN—1,1 %		
Precision Drilling Corp.	200.000	2.600.721
INTEGRIERTE ÖL- & GASUNTERNEHMEN—1,7%		
Suncor Energy, Inc.	105.000	4.051.102
FREIZEITPRODUKTE—0,9%		
BRP, Inc.* ^(a)	84.735	2.281.045
ÖL u. GAS – FÖRDERUNG u. PRODUKTION—1,1%		
Encana Corp.	115.000	2.664.461
PHARMAZEUTISCHE PRODUKTE—1,3%		
Valeant Pharmaceuticals International, Inc.*	23.500	3.143.126
KANADA GESAMT		
(Anschaffungskosten 12.813.587 USD)		14.740.455
CAYMAN-INSELN—0,8%		
INTERNETSOFTWARE u. SERVICES—0,8%		
Qihoo 360 Technology Co., Ltd.##	21.700	1.831.046
(Anschaffungskosten 2.111.958 USD)		
CHINA—1,0%		
BAU- u. LANDWIRTSCHAFTSMASCHINEN u. SCHWERLASTWAGEN—1,0%		
China South Locomotive and Rolling Stock Corp.	3.150.000	2.311.830
(Anschaffungskosten 2.315.574 USD)		
FRANKREICH—5,4%		
BIOTECHNOLOGIE—0,3%		
Innate Pharma SA*	77.850	657.704
GESUNDHEITSWESEN – AUSSTATTUNG—0,2%		
DBV Technologies SA*	26.000	536.700
GESUNDHEITSWESEN – ZUBEHÖR—1,2%		
Essilor International SA	27.000	2.887.464

THE ALGER FUNDS | ALGER INTERNATIONAL GROWTH FUND
Vermögensaufstellung‡ (Fortsetzung) 30. April 2014 (ungeprüft)

STAMMAKTIEN—(FORTS.)	ANTEILE	KURSWERT
FRANKREICH—(FORTS.)		
UNTERHALTUNGS SOFTWARE—1,1 %		
UBISOFT Entertainment*	150.000	\$ 2.794.615
PRODUKTE FÜR DEN PERSÖNLICHEN GEBRAUCH—1,3 %		
L'Oreal SA	17.900	3.079.140
PHARMAZEUTISCHE PRODUKTE—1,3%		
Sanofi	29.600	3.203.704
FRANKREICH GESAMT		
(Anschaffungskosten 13.532.347 USD)		13.159.327
DEUTSCHLAND—7,4%		
ANWENDUNGS SOFTWARE—2,1%		
SAP AG#	63.900	5.144.972
AUTOMOBILHERSTELLER—2,2%		
Bayerische Motoren Werke AG	41.746	5.222.517
ELEKTROAUSRÜSTUNG—0,5%		
OSRAM Licht AG*	22.000	1.151.501
VERSICHERUNGEN GEMISCHT—1,0%		
Allianz SE	13.500	2.338.175
HALBLEITER—1,6%		
Infineon Technologies AG	334.436	3.887.406
DEUTSCHLAND GESAMT		
(Anschaffungskosten 15.333.256 USD)		17.744.571
HONGKONG—3,7%		
BAU- u. INGENIEURWESEN—0,7%		
China State Construction International Holdings Ltd.	1.067.100	1.775.529
STROMVERSORGER—1,5 %		
Power Assets Holdings Ltd.*	415.500	3.590.698
LEBENS- und KRANKENVERSICHERUNG—1,5%		
AIA Group Ltd.	726.504	3.523.375
HONGKONG GESAMT		
(Anschaffungskosten 8.808.816 USD)		8.889.602
INDIEN—0,8%		
DIVERSIFIZIERTE BANKEN—0,8%		
HDFC Bank Ltd.	156.900	1.885.714
(Anschaffungskosten 1.768.516 USD)		
IRLAND—2,5%		
BIOTECHNOLOGIE—0,5%		
Alkermes PLC.*	27.500	1.272.150
INDUSTRIEMASCHINEN—1,3%		
Ingersoll-Rand PLC.	50.028	2.991.674

THE ALGER FUNDS | ALGER INTERNATIONAL GROWTH FUND
Vermögensaufstellung‡ (Fortsetzung) 30. April 2014 (ungeprüft)

STAMMAKTIEN—(FORTS.)	ANTEILE	KURSWERT
IRLAND—(FORTS.)		
PHARMAZEUTISCHE PRODUKTE—0,7%		
Jazz Pharmaceuticals PLC.*	12.900	\$ 1.740.210
IRLAND GESAMT		6.004.034
(Anschaffungskosten 5.473.834 USD)		
ISRAEL—1,0%		
DÜNGEMITTEL & AGRARCHEMIKALIEN—1,0 %		
Israel Chemicals Ltd.	270.000	2.392.198
(Anschaffungskosten 2.468.584 USD)		
ITALIEN—2,0%		
EINZELHANDEL BEKLEIDUNG—1,1%		
Prada SpA	326.200	2.604.399
DIVERSIFIZIERTE BANKEN—0,9%		
Intesa Sanpaolo SpA*	656.500	2.240.395
ITALIEN GESAMT		4.844.794
(Anschaffungskosten 4.868.960 USD)		
JAPAN—14,8%		
AUTOMOBILHERSTELLER—1,9%		
Toyota Motor Corp.	82.575	4.455.698
ROHSTOFFE – CHEMIE—0,9%		
Toray Industries, Inc.	339.450	2.214.851
DIVERSIFIZIERTE BANKEN—3,9%		
Mizuho Financial Group, Inc.	1.801.600	3.524.774
Sumitomo Mitsui Financial Group, Inc.	83.100	3.278.477
Sumitomo Mitsui Trust Holdings, Inc.	596.600	2.457.017
		9.260.268
DIVERSIFIZIERTE IMMOBILIENANLAGEN—1,5%		
Mitsui Fudosan Co., Ltd.	125.500	3.708.833
ELEKTRONIKKOMPONENTEN—1,8%		
Japan Display, Inc.*	160.700	990.374
Murata Manufacturing Co., Ltd.	40.900	3.400.832
		4.391.206
INDUSTRIEMASCHINEN—1,9%		
FANUC Corp.	14.950	2.690.927
Minebea Co., Ltd.*	234.700	1.898.722
		4.589.649
SACH- u. UNFALLVERSICHERUNG—1,2%		
Tokio Marine Holdings, Inc.	99.800	2.939.573
DRAHTLOSE TELEKOMMUNIKATIONSDIENSTLEISTUNGEN—1,7%		
SoftBank Corp.	56.350	4.183.874
JAPAN GESAMT		35.743.952
(Anschaffungskosten 38.780.394 USD)		

THE ALGER FUNDS | ALGER INTERNATIONAL GROWTH FUND
Vermögensaufstellung‡ (Fortsetzung) 30. April 2014 (ungeprüft)

STAMMAKTIEN—(FORTS.)	ANTEILE	KURSWERT
LUXEMBURG—1,9%		
RUNDFUNK—1,9%		
Altice SA*	80.300	\$ 4.588.408
(Anschaffungskosten 3.290.863 USD)		
MEXIKO—1,5%		
DIVERSIFIZIERTE IMMOBILIENANLAGEN—0,9%		
Corp Inmobiliaria Vesta SAB de CV	1.134.330	2.306.139
ERFRISCHUNGSGETRÄNKE—0,6%		
Arca Continental SAB de CV	211.800	1.346.833
MEXIKO GESAMT		
(Anschaffungskosten 3.487.065 USD)		3.652.972
NIEDERLANDE—2,3%		
ALUMINIUM—1,0%		
Constellium NV, Cl. A*	82.500	2.517.900
HALBLEITERAUSRÜSTUNG—1,3%		
ASML Holding NV#	38.057	3.097.459
NIEDERLANDE GESAMT		
(Anschaffungskosten 5.340.340 USD)		5.615.359
NORWEGEN—2,3%		
DIVERSIFIZIERTE BANKEN—1,2%		
DNB ASA	171.377	3.029.752
INTEGRIERTE ÖL- & GASUNTERNEHMEN—1,1%		
Statoil ASA	84.650	2.568.711
NORWEGEN GESAMT		
(Anschaffungskosten 5.189.153 USD)		5.598.463
PAPUA-NEUGUINEA—1,0%		
ÖL u. GAS – FÖRDERUNG u. PRODUKTION—1,0%		
Oil Search Ltd.	300.000	2.478.443
(Anschaffungskosten 2.425.820 USD)		
PERU—1,0%		
DIVERSIFIZIERTE BANKEN—1,0%		
Credicorp Ltd.	15.500	2.313.375
(Anschaffungskosten 2.052.618 USD)		
PORTUGAL—1,7%		
RUNDFUNK—1,0%		
ZON OPTIMUS, SGPS, S.A.*	326.700	2.356.263
INTEGRIERTE ÖL- & GASUNTERNEHMEN—0,7%		
Galp Energia SGPS SA	96.600	1.673.094
PORTUGAL GESAMT		
(Anschaffungskosten 3.593.958 USD)		4.029.357

THE ALGER FUNDS | ALGER INTERNATIONAL GROWTH FUND
Vermögensaufstellung ‡ (Fortsetzung) 30. April 2014 (ungeprüft)

STAMMAKTIEN—(FORTS.)	ANTEILE	KURSWERT
SINGAPUR—0,7%		
HALBLEITER—0,7%		
Avago Technologies Ltd.	27.700	\$ 1.758.950
(Anschaffungskosten 1.527.811 USD)		
SÜDAFRIKA—1,1%		
PHARMAZEUTISCHE PRODUKTE—1,1%		
Aspen Pharmacare Holdings Ltd.	104.471	2.780.035
(Anschaffungskosten 2.354.204 USD)		
SÜDKOREA—1,0%		
HALBLEITER—1,0%		
Samsung Electronics Co., Ltd.	1.800	2.339.948
(Anschaffungskosten 2.397.806 USD)		
SCHWEDEN—1,6%		
BIOTECHNOLOGIE—1,1%		
Swedish Orphan Biovitrum AB*	240.000	2.635.091
INDUSTRIEMASCHINEN—0,5%		
Arcam AB*(e)	45.600	1.181.547
SCHWEDEN GESAMT		3.816.638
(Anschaffungskosten 3.630.878 USD)		
SCHWEIZ—9,5%		
ACCESSOIRES FÜR BEKLEIDUNG & LUXUSARTIKEL—2,2%		
Cie Financiere Richemont SA	51.172	5.191.320
DIVERSE KAPITALMÄRKTE—1,0 %		
UBS AG	120.800	2.525.101
ÖL u. GAS – AUSRÜSTUNG u. DIENSTLEISTUNGEN—1,3%		
Weatherford International Ltd.*	149.300	3.135.300
VERPACKTE LEBENSMITTEL u. FLEISCHWAREN—1,9%		
Nestle SA	58.300	4.500.409
PHARMAZEUTISCHE PRODUKTE—2,0%		
Roche Holding AG	16.448	4.820.885
SICHERHEITS- & ALARMDIENSTE—1,1%		
Tyco International Ltd.	64.400	2.633.960
SCHWEIZ GESAMT		22.806.975
(Anschaffungskosten 20.306.512 USD)		
TAIWAN—1,4%		
ELEKTRONIKKOMPONENTEN—0,9%		
Largan Precision Co., Ltd.*	36.500	2.280.834
PRODUKTE FÜR DEN PERSÖNLICHEN GEBRAUCH—0,5%		
Ginko International Co., Ltd.	68.000	1.142.895
TAIWAN GESAMT		3.423.729
(Anschaffungskosten 3.014.320 USD)		

THE ALGER FUNDS | ALGER INTERNATIONAL GROWTH FUND
Vermögensaufstellung † (Fortsetzung) 30. April 2014 (ungeprüft)

STAMMAKTIEN—(FORTS.)	ANTEILE	KURSWERT
VEREINIGTES KÖNIGREICH—14,4%		
RAUMFAHRT u. VERTEIDIGUNG—0,9%		
Rolls-Royce Holdings PLC.	125.700	\$ 2.228.303
KABEL u. SATELLIT—1,4%		
Liberty Global PLC.*	89.000	3.420.270
DIVERSIFIZIERTE BANKEN—1,0%		
Lloyds Banking Group PLC.*	1.920.900	2.443.967
HAUSHALTSPRODUKTE—2,0 %		
Reckitt Benckiser Group PLC.	59.262	4.777.485
INDUSTRIEGASE—1,2 %		
Essentra PLC.	208.200	2.812.032
INTEGRIERTE ÖL- & GASUNTERNEHMEN—0,5%		
BG Group PLC.	62.600	1.266.137
EINZELHANDEL INTERNET—1,1%		
ASOS PLC.*	28.600	2.063.717
Just Eat PLC.*(a)	127.978	464.000
		2.527.717
MULTIVERSORGER—1,0 %		
National Grid PLC	172.000	2.440.708
ÖL u. GAS – AUSRÜSTUNG u. DIENSTLEISTUNGEN—1,2%		
Hunting PLC.	203.786	2.912.399
PHARMAZEUTISCHE PRODUKTE—1,5%		
Shire PLC.	63.400	3.615.751
SPEZIALCHEMIKALIEN—1,1%		
Johnson Matthey PLC.	48.756	2.694.162
TABAKWAREN—1,5%		
British American Tobacco PLC.	62.411	3.600.441
VEREINIGTES KÖNIGREICH GESAMT		
(Anschaffungskosten 32.401.353 USD)		34.739.732
VEREINIGTEN STAATEN—1,2%		
PHARMAZEUTISCHE PRODUKTE—1,2%		
Actavis PLC.*	13.800	2.819.754
(Anschaffungskosten 2.883.087 USD)		
SUMME STAMMAKTIEN		
(Anschaffungskosten 213.756.220 USD)		225.016.968
VORZUGSAKTIEN—0,5 %	ANTEILE	KURSWERT
BRASILIEN—0,5%		
INTEGRIERTE ÖL- & GASUNTERNEHMEN—0,5%		
Petroleo Brasileiro SA*	162.000	\$ 1.204.010
(Anschaffungskosten 1.235.110 USD)		

BEZUGSRECHTE—0,0%	ANTEILE	KURSWERT
VEREINIGTES KÖNIGREICH—0,0%		
RAUMFAHRT U. VERTEIDIGUNG—0,0%		
Rolls-Royce Holdings PLC., 12/31/1949* ^{L2}	16.843.800	\$ 28.437
(Anschaffungskosten 27.963 USD)		
Anlagen gesamt		
(Anschaffungskosten 215.019.293 USD) ^(b)	93,8%	226.249.415
Verbindlichkeiten	6,2%	14.912.053
NETTOVERMÖGEN	100,0%	\$ 241.161.468

‡ Wertpapiere, die als Level 1 für ASC 820-Offenlegungszwecke klassifiziert sind, basierend auf Bewertungsangaben, sofern nichts anderes angegeben ist.

American Depositary Receipts.

* Ertragslose Wertpapiere.

(a) Laut Rule 144A der Securities and Exchange Commission (SEC) dürfen diese Wertpapiere vor ihrer Fälligkeit nur an qualifizierte institutionelle Käufer verkauft werden. Diese Wertpapiere gelten als liquide, und auf sie entfallen 1,6 % des Nettovermögens des Portfolios.

L2 Wertpapiere, die als Level 2 für ASC 820-Offenlegungszwecke klassifiziert sind, basierend auf Bewertungsangaben.

(b) Am 31. Oktober 2013 betragen die nicht realisierten Nettogewinne, basierend auf den Anschaffungskosten für US-Bundessteuerzwecke von 215.256.419 USD, 10.992.996 USD. Dieser Betrag setzt sich aus insgesamt 15.386.772 USD nicht realisierten Bruttowertzuwächsen und insgesamt 4.393.776 USD nicht realisierten Bruttoverlusten zusammen.

Siehe Erläuterungen zum Halbjahresbericht.

THE ALGER FUNDS | ALGER MID CAP GROWTH FUND
Vermögensaufstellung † 30. April 2014 (ungeprüft)

STAMMAKTIEN—95,7%	ANTEILE	KURSWERT
RAUMFAHRT u. VERTEIDIGUNG—1,3%		
B/E Aerospace, Inc.*	18.500	\$ 1.623.745
TransDigm Group, Inc.	6.700	1.191.729
		2.815.474
FLUGGESELLSCHAFTEN—1,3%		
Copa Holdings SA, Cl. A	1.475	199.538
Delta Air Lines, Inc.	70.000	2.578.100
		2.777.638
ACCESSOIRES FÜR BEKLEIDUNG & LUXUSARTIKEL—4,3%		
Kate Spade & Co.*	60.800	2.114.016
Michael Kors Holdings Ltd.*	26.400	2.407.680
PVH Corp.	21.700	2.724.869
Ralph Lauren Corp.	5.300	802.261
Under Armour, Inc., Cl. A*	24.500	1.197.805
		9.246.631
EINZELHANDEL BEKLEIDUNG—1,3%		
L Brands, Inc.	27.600	1.495.920
Ross Stores, Inc.	20.500	1.395.640
		2.891.560
ANWENDUNGSSOFTWARE—1,8%		
King Digital Entertainment, PLC.*	39.500	677.425
Synchronoss Technologies, Inc.*	57.200	1.741.168
Workday, Inc.*	21.000	1.534.470
		3.953.063
VERMÖGENSVERWALTUNG u. DEPOTBANKEN—1,4%		
Affiliated Managers Group, Inc.*	10.100	2.001.820
Artisan Partners Asset Management, Inc.	16.500	958.155
		2.959.975
AUTOTEILE u. AUSSTATTUNG—4,4%		
BorgWarner, Inc.	44.800	2.783.872
Delphi Automotive PLC.	44.850	2.997.774
Johnson Controls, Inc.	36.100	1.629.554
WABCO Holdings, Inc.*	19.600	2.097.396
		9.508.596
AUTOMOBILHERSTELLER—0,7%		
Tesla Motors, Inc.*	6.900	1.434.441
BIOTECHNOLOGIE—4,2%		
Aegerion Pharmaceuticals, Inc.*	24.500	1.084.370
BioMarin Pharmaceutical, Inc.*	14.000	815.220
Celldex Therapeutics, Inc.*	25.200	378.000
Gilead Sciences, Inc.*	22.600	1.773.874
Intercept Pharmaceuticals, Inc.*	1.700	449.004
Pharmacyclics, Inc.*	23.400	2.213.172
Portola Pharmaceuticals, Inc.*	25.600	600.576

THE ALGER FUNDS | ALGER MID CAP GROWTH FUND
Vermögensaufstellung‡ (Fortsetzung) 30. April 2014 (ungeprüft)

STAMMAKTIEN—(FORTS.)	ANTEILE	KURSWERT
BIOTECHNOLOGIE—(FORTS.)		
Vertex Pharmaceuticals, Inc.*	26.300	\$ 1.780.510
		9.094.726
RUNDFUNK—0,7%		
CBS Corp., Cl. B-	27.400	1.582.624
BAUMATERIALIEN—1,3%		
Fortune Brands Home & Security, Inc.	34.700	1.382.795
Lennox International, Inc.	18.200	1.525.706
		2.908.501
KABEL u. SATELLIT—2,7%		
DISH Network Corp.*	26.700	1.518.162
Time Warner Cable, Inc.	30.100	4.257.946
		5.776.108
CASINOS u. SPIELSYSTEME—0,2%		
Wynn Resorts Ltd.	2.500	509.725
KOMMUNIKATIONS-AUSSTATTUNG—2,1%		
ARRIS Group, Inc.*	64.200	1.674.978
CommScope Holding Co., Inc.*	39.000	1.040.520
F5 Networks, Inc.*	17.200	1.808.924
		4.524.422
BAU- u. LANDWIRTSCHAFTSMASCHINEN u. SCHWERLASTWAGEN—0,7%		
Oshkosh Corp.	28.400	1.576.484
BAUSTOFFE—0,5%		
Eagle Materials, Inc.	13.100	1.091.623
VERBRAUCHERFINANZIERUNG—0,8%		
Discover Financial Services	32.900	1.839.110
DATENVERARBEITUNG u. AUSGEGLIEDERTE DIENSTLEISTUNGEN—2,5%		
Alliance Data Systems Corp.*	10.800	2.612.520
Fiserv, Inc.*	45.200	2.747.256
		5.359.776
KAUFHÄUSER—1,0%		
Macy's, Inc.	39.300	2.256.999
GROSSHÄNDLER—0,9%		
LKQ Corp.*	65.200	1.898.624
DIVERSE CHEMIKALIEN—0,6%		
Eastman Chemical Co.	14.900	1.298.833
ELEKTROTEILE & -AUSRÜSTUNG—1,6%		
Eaton Corp., PLC.	14.400	1.046.016
Hubbell, Inc., Cl. B	13.100	1.542.132
Rockwell Automation, Inc.	7.600	905.768
		3.493.916
HERSTELLER VON ELEKTRONISCHEN GERÄTEN—0,5%		
OSI Systems, Inc.*	18.100	1.010.161

THE ALGER FUNDS | ALGER MID CAP GROWTH FUND
Vermögensaufstellung‡ (Fortsetzung) 30. April 2014 (ungeprüft)

STAMMAKTIEN—(FORTS.)	ANTEILE	KURSWERT
LEBENSMITTELEINZELHANDEL—1,4%		
The Kroger Co.	46.400	\$ 2.136.256
Whole Foods Market, Inc.	20.000	994.000
		3.130.256
GESUNDHEITSWESEN – AUSSTATTUNG—1,9%		
ABIOMED, Inc.*	30.600	724.914
St. Jude Medical, Inc.	35.200	2.234.144
Zimmer Holdings, Inc.	11.000	1.064.800
		4.023.858
GESUNDHEITSWESEN – EINRICHTUNGEN—2,6%		
HCA Holdings, Inc.*	78.700	4.092.400
Tenet Healthcare Corporation*	35.100	1.582.308
		5.674.708
GESUNDHEITSWESEN – TECHNOLOGIE—0,5%		
athenahealth, Inc.*	8.100	1.001.484
HAUSHALTWAREN & -SPEZIALITÄTEN—1,2%		
Jarden Corp.*	46.700	2.668.905
PERSONALVERWALTUNGS- u. BESCHAFFUNGSDIENSTLEISTUNGEN—0,7%		
Robert Half International, Inc.	34.300	1.536.640
INDUSTRIEMASCHINEN—1,5%		
Donaldson Co., Inc.	36.300	1.527.867
Ingersoll-Rand PLC.	29.200	1.746.160
		3.274.027
VERSICHERUNGSMAKLER—0,6%		
Aon PLC.	14.680	1.246.038
EINZELHANDEL INTERNET—0,3%		
NetFlix, Inc.*	2.000	644.080
INTERNETSOFTWARE u. SERVICES—2,7%		
Comerstone OnDemand, Inc.*	48.100	1.768.156
Demandware, Inc.*	15.600	774.228
OpenTable, Inc.*	11.000	738.760
Trulia, Inc.*	41.600	1.414.400
Yahoo! Inc.*	32.100	1.153.995
		5.849.539
FREIZEITEINRICHTUNGEN—1,2%		
SeaWorld Entertainment, Inc.	84.400	2.537.064
FREIZEITPRODUKTE—0,5%		
Hasbro, Inc.	18.100	1.000.206
LEBENS- und KRANKENVERSICHERUNG—0,8%		
Lincoln National Corp.	34.000	1.649.340
GESUNDHEITSWESEN – ANBIETER—2,1%		
Cigna Corp.	57.100	4.570.284
METALL- u. GLASCONTAINER—1,1%		
Crown Holdings, Inc.*	49.900	2.353.783

THE ALGER FUNDS | ALGER MID CAP GROWTH FUND
Vermögensaufstellung † (Fortsetzung) 30. April 2014 (ungeprüft)

STAMMAKTIEN—(FORTS.)	ANTEILE	KURSWERT
MOTORRADHERSTELLER—0,5 %		
Harley-Davidson, Inc.	16.200	\$ 1.197.828
ÖL u. GAS – BOHRUNGEN—0,4 %		
Seadrill Ltd.	27.900	982.638
ÖL u. GAS – AUSRÜSTUNG u. DIENSTLEISTUNGEN—1,7%		
Cameron International Corp.* ^{aa}	51.900	3.371.424
Superior Energy Services, Inc.	7.900	260.068
		3.631.492
ÖL u. GAS – FÖRDERUNG u. PRODUKTION—3,8%		
Cabot Oil & Gas Corp.	96.100	3.774.808
Denbury Resources, Inc.	150.400	2.529.728
Pioneer Natural Resources Co. ^a	10.000	1.932.700
		8.237.236
ÖL u. GAS – LAGERUNG u. TRANSPORT—0,1 %		
Cheniere Energy, Inc.*	4.000	225.800
VERPACKTE LEBENSMITTEL u. FLEISCHWAREN—2,1%		
Mead Johnson Nutrition Co., Cl. A	23.000	2.029.980
The Hershey Co.	27.300	2.627.352
		4.657.332
PAPIERVERPACKUNGEN—1,0 %		
Graphic Packaging Holding Co.*	211.200	2.166.912
PHARMAZEUTISCHE PRODUKTE—2,9%		
Actavis PLC.*- ^b	22.000	4.495.260
Jazz Pharmaceuticals PLC.*	13.200	1.780.680
		6.275.940
IMMOBILIENDIENSTLEISTUNGEN—0,6%		
Jones Lang LaSalle, Inc.	10.500	1.216.845
FORSCHUNG u. BERATUNGSDIENSTE—0,5%		
CoStar Group, Inc.*	6.900	1.110.141
RESTAURANTS—1,7%		
Chipotle Mexican Grill, Inc.*	1.700	847.450
Yum! Brands, Inc.	36.500	2.810.135
		3.657.585
SICHERHEITS- & ALARMDIENSTE—1,2%		
Tyco International Ltd.	66.000	2.699.400
HALBLEITERAUSRÜSTUNG—1,2%		
Lam Research Corp.*	37.100	2.137.331
SunEdison, Inc.*	21.600	415.368
		2.552.699
HALBLEITER—4,6%		
Avago Technologies Ltd.	45.200	2.870.200
Cree, Inc.*	13.200	622.644
Micron Technology, Inc.*	63.500	1.658.620
Microsemi Corp.*	88.400	2.079.168

THE ALGER FUNDS | ALGER MID CAP GROWTH FUND
Vermögensaufstellung‡ (Fortsetzung) 30. April 2014 (ungeprüft)

STAMMAKTIEN—(FORTS.)	ANTEILE	KURSWERT
HALBLEITER—(FORTS.)		
NXP Semiconductor NV*	46.800	\$ 2.790.216
		10.020.848
ERFRISCHUNGSGETRÄNKE—0,6 %		
Monster Beverage Corp.*	18.700	1.252.152
SPEZIALISIERTE FINANZDIENSTLEISTUNGEN—1,9%		
IntercontinentalExchange Group, Inc.	10.500	2.146.620
Moody's Corp.	24.400	1.915.400
		4.062.020
SPEZIALCHEMIKALIEN—3,5%		
Chemtura Corp.*	55.600	1.239.880
Rockwood Holdings, Inc.	35.200	2.500.960
The Sherwin-Williams Co.	19.200	3.836.928
		7.577.768
FACHGESCHÄFTE—4,6%		
Cabela's, Inc.*	16.600	1.089.126
Signet Jewelers Ltd.	21.700	2.198.644
Tiffany & Co.	26.600	2.327.234
Tractor Supply Co.-	34.800	2.339.952
Ulta Salon, Cosmetics & Fragrance, Inc.*	24.100	2.113.811
		10.068.767
SYSTEMSOFTWARE—1,4%		
CommVault Systems, Inc.*	18.500	895.400
ServiceNow, Inc.*	44.100	2.192.652
		3.088.052
TECHNOLOGIE-HARDWARE, LAGERUNG u. PERIPHERIEGERÄTE—2,1 %		
NCR Corp.*	45.200	1.379.052
Nimble Storage, Inc.*	35.000	862.750
Western Digital Corp.	25.700	2.264.941
		4.506.743
TABAKWAREN—1,1%		
Lorillard, Inc.	39.200	2.329.264
HANDELSGESELLSCHAFTEN u. GROSSHÄNDLER—1,7%		
MSC Industrial Direct Co., Inc.	10.400	947.024
United Rentals, Inc.*	17.400	1.632.642
WW Grainger, Inc.	4.500	1.144.800
		3.724.466
LKW-TRANSPORTE—0,6%		
Swift Transportation Co.*	57.300	1.378.065
SUMME STAMMAKTIEN		
(Anschaffungskosten 191.064.029 USD)		207.589.215

THE ALGER FUNDS | ALGER MID CAP GROWTH FUND
Vermögensaufstellung ‡ (Fortsetzung) 30. April 2014 (ungeprüft)

MASTER LIMITED PARTNERSHIP—0,9%	ANTEILE	KURSWERT
VERMÖGENSVERWALTUNG u. DEPOTBANKEN—0,9%		
The Carlyle Group LP.	61.100	\$ 1.960.088
(Anschaffungskosten 2.025.090 USD)		1.960.088
REAL ESTATE INVESTMENT TRUST—0,8%	ANTEILE	KURSWERT
EINZELHANDEL—0,8 %		
Tanger Factory Outlet Centers, Inc.	45.300	1.616.304
(Anschaffungskosten 1.625.962 USD)		1.616.304
GEKAUFTE OPTIONEN—0,0%	KONTRAKTE	KURSWERT
PUT-OPTIONEN—0,0%		
Cheniere Energy, Inc./ May/ 50* ⁻	122	4.026
Hess Corp./ May/ 82.5* ⁻	818	11.452
Hess Corp./ May/ 85* ⁻	205	5.330
HollyFrontier Corp./ May/ 48* ⁻	41	820
PDC Energy, Inc./ May/ 55* ^{-L2}	41	1.025
SPDR S&P 500 ETF Trust/ May/ 185* ⁻	204	16.524
Whiting Petroleum Corp./ May/ 67.5* ⁻	613	32.489
PUT-OPTIONEN GESAMT		
(Anschaffungskosten 132.837 USD)		71.666
GEKAUFTE OPTIONEN GESAMT		
(Anschaffungskosten 132.837 USD)		71.666
Anlagen gesamt		
(Anschaffungskosten 194.847.918 USD) ^(a)	97,4%	211.237.273
Verbindlichkeiten	2,6%	5.638.658
NETTOVERMÖGEN	100,0%	\$ 216.875.931

‡ Wertpapiere, die als Level 1 für ASC 820-Offenlegungszwecke klassifiziert sind, basierend auf Bewertungsangaben, sofern nichts anderes angegeben ist.

* Ertragslose Wertpapiere.

~ Das gesamte oder Teile dieses Wertpapiers dienen als Sicherheit für geschriebene Put-Optionen.

^ Dieses Wertpapier dient ganz oder teilweise als Sicherheit für geschriebene Call-Optionen.

L2 Wertpapiere, die als Level 2 für ASC 820-Offenlegungszwecke klassifiziert sind, basierend auf Bewertungsangaben.

(a) Am 31. Oktober 2013 betragen die nicht realisierten Nettogewinne, basierend auf den Anschaffungskosten für US-Bundessteuerzwecke von 195.202.163 USD, 16.035.110 USD. Dieser Betrag setzt sich aus insgesamt 23.797.981 USD nicht realisierten Bruttowertzuwächsen und insgesamt 7.762.871 USD nicht realisierten Bruttoverlusten zusammen.

Siehe Erläuterungen zum Halbjahresbericht.

	KONTRAKTE	ZUGRUNDE LIEGENDE ANZAHL DER AKTIEN	KURSWERT
GESCHRIEBENE PUT-OPTIONEN			
Cameron International Corp./ May/ 65	(222)	(22.200)	\$ (25.530)
Cheniere Energy, Inc./ May/ 55	(122)	(12.200)	(17.812)
Cheniere Energy, Inc./ May/ 60 ^{L2}	(82)	(8.200)	(36.080)
Denbury Resources, Inc./ May/ 18 ^{L2}	(122)	(12.200)	(13.420)
Hess Corp./ May/ 87.5	(41)	(4.100)	(2.952)
Hess Corp./ May/ 90	(205)	(20.500)	(36.695)
HollyFrontier Corp./ May/ 49	(41)	(4.100)	(943)
HollyFrontier Corp./ May/ 50	(41)	(4.100)	(1.804)
Nabors Industries Ltd./ May/ 25	(205)	(20.500)	(7.995)
Northern Oil and Gas, Inc./ May/ 15 ^{L2}	(326)	(32.600)	(9.780)
Northern Oil and Gas, Inc./ May/ 16 ^{L2}	(204)	(20.400)	(16.320)
PDC Energy, Inc./ May/ 60	(41)	(4.100)	(5.535)
PDC Energy, Inc./ May/ 65 ^{L2}	(41)	(4.100)	(12.300)
Pioneer Natural Resources Co./ May/ 195	(30)	(3.000)	(24.000)
Pioneer Natural Resources Co./ May/ 200	(10)	(1.000)	(11.000)
SPDR S&P 500 ETF Trust/ May/ 184	(204)	(20.400)	(12.852)
Superior Energy Services, Inc./ May/ 32.5 ^{L2}	(429)	(42.900)	(23.595)
Whiting Petroleum Corp./ May/ 70	(122)	(12.200)	(13.298)
Whiting Petroleum Corp./ May/ 72.5	(368)	(36.800)	(72.864)
Whiting Petroleum Corp./ May/ 75	(122)	(12.200)	(40.260)
GESCHRIEBENE PUT-OPTIONEN GESAMT			
(Erhaltene Prämien (577.303) USD)			(385.035)
GESCHRIEBENE CALL-OPTIONEN			
Cabot Oil & Gas Corp./ June/ 37.5	(41)	(4.100)	(10.865)
Cabot Oil & Gas Corp./ May/ 37.5	(102)	(10.200)	(20.910)
Cameron International Corp./ May/ 55 ^{L2}	(81)	(8.100)	(76.950)
Cameron International Corp./ May/ 57.5	(40)	(4.000)	(29.200)
Cameron International Corp./ May/ 60	(181)	(18.100)	(90.500)
Cameron International Corp./ May/ 62.5 ^{L2}	(80)	(8.000)	(21.600)
Pioneer Natural Resources Co./ May/ 175 ^{L2}	(30)	(3.000)	(52.500)
Pioneer Natural Resources Co./ May/ 180	(10)	(1.000)	(14.100)
GESCHRIEBENE CALL-OPTIONEN GESAMT			
(Erhaltene Prämien (307.977) USD)			(316.625)
GESCHRIEBENE OPTIONEN GESAMT			
(Erhaltene Prämien (885.280) USD)			\$ (701.660)

Wertpapiere, die als Level 1 für ASC 820-Offenlegungszwecke klassifiziert sind, basierend auf

‡ Bewertungsangaben, sofern nichts anderes angegeben ist.

Wertpapiere, die als Level 2 für ASC 820-Offenlegungszwecke klassifiziert sind, basierend auf

L2 Bewertungsangaben.

Siehe Erläuterungen zum Halbjahresbericht.

THE ALGER FUNDS | ALGER SMALL CAP GROWTH FUND
Vermögensaufstellung † 30. April 2014 (ungeprüft)

STAMMAKTIEN—100,2%	ANTEILE	KURSWERT
RAUMFAHRT u. VERTEIDIGUNG—2,3%		
Esterline Technologies Corp.*	15.620	\$ 1.702.892
HEICO Corp.	20.100	1.111.932
Hexcel Corp.*	70.600	2.943.314
		5.758.138
LUFTFRACHT u. LOGISTIK—1,0%		
HUB Group, Inc., Kl. A*	58.650	2.618.723
FLUGGESELLSCHAFTEN—1,1%		
Spirit Airlines, Inc.*	47.800	2.716.952
INTERNET SERVICE PROVIDER—0,5%		
Cogent Communications Group, Inc.	39.700	1.368.459
ACCESSOIRES FÜR BEKLEIDUNG & LUXUSARTIKEL—2,2%		
G-III Apparel Group Ltd.*	36.200	2.598.074
Kate Spade & Co.*	63.400	2.204.418
Quiksilver, Inc.*	121.400	779.388
		5.581.880
EINZELHANDEL BEKLEIDUNG—1,6%		
ANN, Inc.*	47.900	1.877.201
DSW, Inc., Kl. A	69.200	2.310.588
		4.187.789
ANWENDUNGSSOFTWARE—2,3%		
Aspen Technology, Inc.*	70.600	3.035.094
Synchronoss Technologies, Inc.*	58.400	1.777.696
Ultimate Software Group, Inc.*	9.050	1.082.651
		5.895.441
VERMÖGENSVERWALTUNG u. DEPOTBANKEN—1,6%		
Evercore Partners, Inc., Cl. A	25.600	1.367.808
Financial Engines, Inc.	35.900	1.588.575
WisdomTree Investments, Inc.*	104.400	1.178.676
		4.135.059
AUTOTEILE u. AUSSTATTUNG—1,5%		
American Axle & Manufacturing Holdings, Inc.*	123.600	2.181.540
Tenneco, Inc.*	26.100	1.562.607
		3.744.147
AUTOMOTIVE RETAIL—0,8 %		
Monro Muffler Brake, Inc.	35.600	2.007.840
BIOTECHNOLOGIE—7,5%		
ACADIA Pharmaceuticals, Inc.*	50.700	1.020.591
Aegerion Pharmaceuticals, Inc.*	17.500	774.550
Alnylam Pharmaceuticals, Inc.*	11.000	544.830
Bluebird Bio, Inc.*	30.900	611.820
Celldex Therapeutics, Inc.*	62.700	940.500
Cepheid, Inc.*	50.300	2.187.044
Cubist Pharmaceuticals, Inc.*	37.000	2.592.220

THE ALGER FUNDS | ALGER SMALL CAP GROWTH FUND
Vermögensaufstellung † (Fortsetzung) 30. April 2014 (ungeprüft)

STAMMAKTIEN—(FORTS.)	ANTEILE	KURSWERT
BIOTECHNOLOGIE—(FORTS.)		
Foundation Medicine, Inc.*	26.200	\$ 763.992
Intercept Pharmaceuticals, Inc.*	4.900	1.294.188
Ironwood Pharmaceuticals, Inc.*	145.400	1.602.308
Isis Pharmaceuticals, Inc.*	18.200	484.302
Neuralstem, Inc.*	155.900	561.240
Neurocrine Biosciences, Inc.*	62.300	873.446
Orexigen Therapeutics, Inc.*	216.150	1.214.763
Portola Pharmaceuticals, Inc.*	54.400	1.276.224
Puma Biotechnology, Inc.*	12.500	944.250
Synageva BioPharma Corp.*	16.100	1.390.557
		19.076.825
RUNDFUNK—0,9%		
Cumulus Media, Inc., Cl. A*	376.100	2.410.801
BAUMATERIALIEN—1,8%		
AO Smith Corp.	50.700	2.370.732
NCI Building Systems, Inc.*	139.400	2.180.216
		4.550.948
ROHSTOFFE – CHEMIE—1,1%		
Calgon Carbon Corp.*	133.700	2.678.011
KOMMUNIKATIONS-AUSSTATTUNG—2,8%		
Applied Optoelectronics, Inc.*	41.000	922.500
ARRIS Group, Inc.*	107.400	2.802.066
Ciena Corp.*	80.800	1.597.416
Finisar Corp.	72.900	1.906.335
		7.228.317
BAU- u. INGENIEURWESEN—0,3%		
Primoris Services Corp.	29.300	819.814
BAUSTOFFE—0,7%		
Eagle Materials, Inc.	22.500	1.874.925
VERBRAUCHERFINANZIERUNG—0,7%		
Portfolio Recovery Associates, Inc.*	32.400	1.851.660
DATENVERARBEITUNG u. AUSGEGLIEDERTE DIENSTLEISTUNGEN—2,1%		
MAXIMUS, Inc.	67.500	2.873.475
WEX, Inc.*	25.375	2.435.239
		5.308.714
ARZNEIMITTELEINZELHANDEL—1,1 %		
Rite Aid Corp.*	388.400	2.835.320
SCHULUNG/WEITERBILDUNG—1,0%		
Grand Canyon Education, Inc.*	60.500	2.608.760
ELEKTROTEILE & -AUSRÜSTUNG—1,1%		
Acuity Brands, Inc.	19.600	2.441.572
Plug Power, Inc.*	82.100	381.765
		2.823.337

THE ALGER FUNDS | ALGER SMALL CAP GROWTH FUND
Vermögensaufstellung‡ (Fortsetzung) 30. April 2014 (ungeprüft)

STAMMAKTIEN—(FORTS.)	ANTEILE	KURSWERT
ELEKTRONIKKOMPONENTEN—0,8%		
Belden, Inc.	27.500	\$ 2.029.775
HERSTELLER VON ELEKTRONISCHEN GERÄTEN—2,4%		
Cognex Corp.*	44.600	1.535.578
Control4 Corp.*	44.700	789.402
FEI Co.	21.300	1.693.776
OSI Systems, Inc.*	38.450	2.145.895
		6.164.651
NÄHRUNGSMITTELGROSSHANDEL—0,9%		
United Natural Foods, Inc.*	34.100	2.353.923
FORSTPRODUKTE—0,8%		
Louisiana-Pacific Corp.*	129.900	2.129.061
GESUNDHEITSWESEN – AUSSTATTUNG—2,8%		
Insulet Corp.*	69.800	2.626.574
Thoratec Corp.*	49.478	1.621.889
Wright Medical Group, Inc.*	103.700	2.836.195
		7.084.658
GESUNDHEITSWESEN – EINRICHTUNGEN—2,1%		
Acadia Healthcare Co., Inc.*	48.100	2.021.162
Healthsouth Corp.	92.900	3.218.056
		5.239.218
GESUNDHEITSWESEN – DIENSTLEISTUNGEN—1,0%		
Team Health Holdings, Inc.*	51.400	2.491.872
GESUNDHEITSWESEN – ZUBEHÖR—1,8%		
Align Technology, Inc.*	55.800	2.811.762
Endologix, Inc.*	114.700	1.454.396
TearLab Corp.*	70.650	305.208
		4.571.366
GESUNDHEITSWESEN – TECHNOLOGIE—1,4%		
athenahealth, Inc.*	15.300	1.891.692
HMS Holdings Corp.*	97.050	1.569.299
		3.460.991
HEIMWERKER- u. GARTENEINZELHANDEL—0,5%		
Lumber Liquidators Holdings, Inc.*	14.200	1.237.672
WOHNUNGSBAU—0,7%		
Taylor Morrison Home Corp., Cl. A*	80.450	1.706.345
PERSONALVERWALTUNGS- u. BESCHAFFUNGSDIENSTLEISTUNGEN—1,2%		
On Assignment, Inc.*	86.500	3.027.500
INDUSTRIEMASCHINEN—4,7%		
Actuant Corp., Kl. A	60.240	2.039.726
Middleby Corp.*	10.050	2.537.424
RBC Bearings, Inc.*	31.850	1.982.981
Rexnord Corp.*	61.900	1.655.206
The ExOne Co.*	32.950	1.138.093

THE ALGER FUNDS | ALGER SMALL CAP GROWTH FUND
Vermögensaufstellung‡ (Fortsetzung) 30. April 2014 (ungeprüft)

STAMMAKTIEN—(FORTS.)	ANTEILE	KURSWERT
INDUSTRIEMASCHINEN—(FORTS.)		
Watts Water Technologies, Inc.	48.050	\$ 2.556.260
		11.909.690
VERSICHERUNGSMAKLER—0,5%		
eHealth, Inc.*	30.600	1.281.834
INTERNETSOFTWARE u. SERVICES—4,4%		
Care.com, Inc.*	38.600	472.850
Cornerstone OnDemand, Inc.*	29.900	1.099.124
DealerTrack Holdings, Inc.*	48.750	2.227.387
Demandware, Inc.*	22.100	1.096.823
OpenTable, Inc.*	24.250	1.628.630
SPS Commerce, Inc.*	25.400	1.315.720
Trulia, Inc.*	57.400	1.951.600
Vistaprint NV*	33.400	1.318.298
		11.110.432
IT-CONSULTING u. ANDERE DIENSTLEISTUNGEN—0,5%		
InterXion Holding NV*	52.800	1.364.880
FREIZEITINRICHTUNGEN—1,6%		
Life Time Fitness, Inc.*	27.325	1.311.600
Six Flags Entertainment Corp.	71.050	2.851.947
		4.163.547
FREIZEITPRODUKTE—1,0%		
Brunswick Corp.	64.511	2.592.697
BIOWISSENSCHAFTEN – ARBEITSMITTEL u. DIENSTLEISTUNGEN—1,7%		
Charles River Laboratories International, Inc.*	42.600	2.288.472
ICON PLC.#*	53.400	2.070.318
		4.358.790
GESUNDHEITSWESEN – ANBIETER—1,1%		
Molina Healthcare, Inc.*	74.400	2.782.560
METALLE & BERGBAU—0,3 %		
US Silica Holdings, Inc.	19.500	880.815
FILME u. UNTERHALTUNG—0,8%		
Lions Gate Entertainment Corp.	74.250	1.969.852
BÜRODIENSTLEISTUNGEN & -BEDARF—0,5%		
Herman Miller, Inc.	42.600	1.313.358
ÖL u. GAS – AUSTRÜSTUNG u. DIENSTLEISTUNGEN—1,2%		
Bristow Group, Inc.	26.100	2.004.480
Hornbeck Offshore Services, Inc.*	27.800	1.151.754
		3.156.234
ÖL u. GAS – FÖRDERUNG u. PRODUKTION—4,7%		
Approach Resources, Inc.*	87.700	1.819.775
Delek US Holdings, Inc.	24.600	786.954
Kodiak Oil & Gas Corp.*	145.400	1.848.034
Northern Oil and Gas, Inc.*	201.300	3.106.059

THE ALGER FUNDS | ALGER SMALL CAP GROWTH FUND
Vermögensaufstellung ‡ (Fortsetzung) 30. April 2014 (ungeprüft)

STAMMAKTIEN—(FORTS.)	ANTEILE	KURSWERT
ÖL u. GAS – FÖRDERUNG u. PRODUKTION—(FORTS.)		
PDC Energy, Inc.*	34.000	\$ 2.164.780
Rosetta Resources, Inc.*	47.350	2.241.549
		11.967.151
VERPACKTE LEBENSMITTEL u. FLEISCHWAREN—2,0%		
B&G Foods, Inc.	77.200	2.532.160
Hain Celestial Group, Inc.*	31.220	2.685.544
		5.217.704
PAPIERVERPACKUNGEN—0,7%		
Graphic Packaging Holding Co.*	179.700	1.843.722
PAPIERPRODUKTE—0,5 %		
KapStone Paper and Packaging Corp.*	46.500	1.226.670
PHARMAZEUTISCHE PRODUKTE—2,2%		
AcelRx Pharmaceuticals, Inc.*	77.400	837.468
Aratana Therapeutics, Inc.*	38.500	530.530
Auxilium Pharmaceuticals, Inc.*	60.200	1.355.102
Horizon Pharma, Inc.*	95.400	1.352.772
Questcor Pharmaceuticals, Inc.	19.000	1.561.420
		5.637.292
IMMOBILIENDIENSTLEISTUNGEN—0,7%		
Jones Lang LaSalle, Inc.	14.650	1.697.789
REGIONALBANKEN—0,7%		
ViewPoint Financial Group, Inc.	66.500	1.733.655
FORSCHUNG u. BERATUNGSDIENSTE—1,6%		
CoStar Group, Inc.*	11.800	1.898.502
The Advisory Board Co.*	37.300	2.135.798
		4.034.300
RESTAURANTS—2,0%		
Fiesta Restaurant Group, Inc.*	53.000	1.940.330
Papa John's International, Inc.	46.799	2.052.604
Popeyes Louisiana Kitchen, Inc.*	30.400	1.158.240
		5.151.174
HALBLEITERAUSRÜSTUNG—0,8%		
SunEdison, Inc.*	112.200	2.157.606
HALBLEITER—4,2%		
Applied Micro Circuits Corporation*	129.204	1.254.571
Cypress Semiconductor Corp.	192.400	1.822.028
Intersil Corp.	121.200	1.495.608
Microsemi Corp.*	115.797	2.723.545
RF Micro Devices, Inc.*	196.400	1.657.616
Semtech Corp.*	73.000	1.750.540
		10.703.908
SPEZIALVERBRAUCHERDIENSTE—1,0%		
LifeLock, Inc.*	45.400	712.780

THE ALGER FUNDS | ALGER SMALL CAP GROWTH FUND
Vermögensaufstellung‡ (Fortsetzung) 30. April 2014 (ungeprüft)

STAMMAKTIEN—(FORTS.)	ANTEILE	KURSWERT
SPEZIALVERBRAUCHERDIENSTE—(FORTS.)		
Sotheby's	40.600	\$ 1.707.636
		2.420.416
SPEZIALCHEMIKALIEN—2,9%		
Chemtura Corp.*	116.200	2.591.260
Cytec Industries, Inc.	18.300	1.744.356
PolyOne Corp.	80.100	3.001.347
		7.336.963
FACHGESCHÄFTE—0,7%		
Five Below, Inc.*	43.600	1.757.516
SYSTEMSOFTWARE—1,6%		
CommVault Systems, Inc.*	29.100	1.408.440
FleetMatics Group PLC.*	59.500	1.786.785
Proofpoint, Inc.*	39.600	1.007.424
		4.202.649
TECHNOLOGIE-HARDWARE, LAGERUNG u. PERIPHERIEGERÄTE—0,2%		
Nimble Storage, Inc.*	19.400	478.210
BAUSPARKASSEN u. HYPOTHEKENFINANZIERUNG—0,3%		
MGIC Investment Corp.*	95.050	817.430
HANDELSGESELLSCHAFTEN u. GROSSHÄNDLER—1,6%		
Beacon Roofing Supply, Inc.*	66.800	2.376.744
H&E Equipment Services, Inc.*	44.800	1.727.040
		4.103.784
LKW-TRANSPORTE—1,1%		
Swift Transportation Co.*	117.600	2.828.280
SUMME STAMMAKTIEN		
(Anschaffungskosten 230.316.557 USD)		255.779.800
BEZUGSRECHTE— %	ANTEILE	KURSWERT
BIOTECHNOLOGIE—%		
Neuralstem, Inc., 1/8/2019* ^{L2}	77.950	—
(Anschaffungskosten 0 USD)		—
MASTER LIMITED PARTNERSHIP—0,4%	ANTEILE	KURSWERT
VERMÖGENSVERWALTUNG u. DEPOTBANKEN—0,4%		
Fortress Investment Group LLC, Kl. A	153.500	1.097.525
(Anschaffungskosten 1.228.585 USD)		1.097.525
REAL ESTATE INVESTMENT TRUST—2,5%	ANTEILE	KURSWERT
GESUNDHEITSWESEN—0,5%		
Healthcare Realty Trust, Inc.	52.700	1.325.405
BÜRO—1,0%		
Dupont Fabros Technology, Inc.	103.800	2.515.074

THE ALGER FUNDS | ALGER SMALL CAP GROWTH FUND
Vermögensaufstellung ‡ (Fortsetzung) 30. April 2014 (ungeprüft)

REAL ESTATE INVESTMENT TRUST—(FORTS.)	ANTEILE	KURSWERT
SPEZIALISIERT—1,0%		
Sovran Self Storage, Inc.	34.400	\$ 2.610.960
REAL ESTATE INVESTMENT TRUST GESAMT		
(Anschaffungskosten 6.472.532 USD)		6.451.439
Anlagen gesamt		
(Anschaffungskosten 238.017.674 USD) ^(a)	103,1%	263.328.764
Verbindlichkeiten	(3,1)%	(8.011.196)
NETTOVERMÖGEN	100,0%	\$ 255.317.568

‡ Wertpapiere, die als Level 1 für ASC 820-Offenlegungszwecke klassifiziert sind, basierend auf Bewertungsangaben, sofern nichts anderes angegeben ist.

* Ertragslose Wertpapiere.

American Depositary Receipts.

L2 Wertpapiere, die als Level 2 für ASC 820-Offenlegungszwecke klassifiziert sind, basierend auf Bewertungsangaben.

(a) Am 31. Oktober 2013 betragen die nicht realisierten Nettogewinne, basierend auf den Anschaffungskosten für US-Bundessteuerzwecke von 238.900.276 USD, 24.428.488 USD. Dieser Betrag setzt sich aus insgesamt 37.755.789 USD nicht realisierten Bruttowertzuwächsen und insgesamt 13.327.301 USD nicht realisierten Bruttoverlusten zusammen.

Siehe Erläuterungen zum Halbjahresbericht.

THE ALGER FUNDS
Bilanz 30. April 2014 (ungeprüft)

	Alger International Growth Fund	% des Netto- vermögens
AKTIVA:		
Wertpapiieranlagen zum Marktwert (Anschaffungskosten siehe unten) gemäß Vermögensaufstellung*	226.249.415	93,8%
Zahlungsmittel und Zahlungsmitteläquivalente	9.108.990	3,8
Ausl. Barbestände†	182.042	0,1
Forderungen aus Wertpapiergeschäften	8.614.486	3,6
Forderungen aus Anteilsscheingeschäften	265.875	0,1
Dividenden- und Zinsforderungen	867.238	0,4
Forderungen gegen die Kapitalanlagegesellschaft	1.752	0,0
Abgegrenzte Gebühren	52.364	0,0
Summe Aktiva	245.342.162	101,8%
PASSIVA:		
Verbindlichkeiten aus Wertpapiergeschäften	3.552.045	1,5
Verbindlichkeiten aus Anteilsscheingeschäften	143.785	0,1
Rückstellungen für Anlageberatungsgebühren	139.800	0,1
Rückstellungen für Gebühren der Transferstelle	59.213	0,0
Rückstellungen für Vertriebsgebühren	96.418	0,0
Rückstellungen für Verwaltungsgebühren	5.415	0,0
Rückstellungen für Anteilinhaber-Administrationsgebühren	3.185	0,0
Rückstellungen für sonstige Kosten	180.833	0,1
Summe Passiva	4.180.694	1,8
NETTOVERMÖGEN	\$ 241.161.468	100,0%
Das Nettovermögen besteht aus:		
Eingezahltem Kapital (Nennwert von 0,001 USD pro Anteil)	247.280.406	102,5
Nicht ausgeschütteten Nettogewinnen (aufgelaufenen Verlusten) aus Anlagen	(884.841)	(0,4)
Nicht ausgeschütteten realisierten Nettogewinnen (aufgelaufenen realisierten Verlusten)	(16.464.250)	(6,8)
Nicht realisiertem Nettozuwachs aus Anlagen	11.230.153	4,7
NETTOVERMÖGEN	\$ 241.161.468	100,0
*Anschaffungskosten	\$ 215.019.293	89,2%
†Kosten ausl. Barbestände	(181.621)	0,1%

Der Fonds bietet Anteile der Klassen A, B, C, I und Z an. Nur Anteile der Klassen A und B werden in Deutschland zum Verkauf angeboten.

Siehe Erläuterungen zum Halbjahresbericht.

THE ALGER FUNDS

Bilanz 30. April 2014 (ungeprüft) (Fortsetzung)

	Alger Mid Cap Growth Fund	% des Netto- vermögens
AKTIVA:		
Wertpapiieranlagen zum Marktwert (Anschaffungskosten siehe unten) gemäß Vermögensaufstellung*	211.237.273	97,4%
Zahlungsmittel und Zahlungsmitteläquivalente	4.170.283	1,9
Forderungen aus Wertpapiergeschäften	8.892.445	4,1
Forderungen aus Anteilsscheingeschäften	43.856	0,0
Dividenden- und Zinsforderungen	49.807	0,0
Abgegrenzte Gebühren	33.845	0,0
Summe Aktiva	224.427.509	103,4%
PASSIVA:		
Verbindlichkeiten aus Wertpapiergeschäften	6.207.598	2,8
Geschriebene, im Umlauf befindliche Optionen §	701.660	0,3
Verbindlichkeiten aus Anteilsscheingeschäften	187.932	0,1
Rückstellungen für Anlageberatungsgebühren	136.753	0,1
Rückstellungen für Gebühren der Transferstelle	85.817	0,0
Rückstellungen für Vertriebsgebühren	90.177	0,0
Rückstellungen für Verwaltungsgebühren	4.948	0,0
Rückstellungen für Anteilinhaber-Administrationsgebühren	2.969	0,0
Rückstellungen für sonstige Kosten	133.724	0,1
Summe Passiva	7.551.578	3,4
NETTOVERMÖGEN	\$ 216.875.931	100,0%
Das Nettovermögen besteht aus:		
Eingezahltem Kapital (Nennwert von 0,001 USD pro Anteil)	266.153.128	122,8
Nicht ausgeschütteten Nettogewinnen (aufgelaufenen Verlusten) aus Anlagen	(1.735.562)	(0,8)
Nicht ausgeschütteten realisierten Nettogewinnen (aufgelaufenen realisierten Verlusten)	(64.114.834)	(29,6)
Nicht realisiertem Nettozuwachs aus Anlagen	16.573.199	7,6
NETTOVERMÖGEN	\$ 216.875.931	100,0
*Anschaffungskosten	\$ 194.847.918	89,8%
§Auf geschriebene Optionen erhaltene Prämien	885.280	0,4%

Der Fonds bietet Anteile der Klassen A, B, C, I und Z an. Nur Anteile der Klassen A und B werden in Deutschland zum Verkauf angeboten.

Siehe Erläuterungen zum Halbjahresbericht.

THE ALGER FUNDS

Bilanz 30. April 2014 (ungeprüft) (Fortsetzung)

Alger Small Cap % des Netto- Growth Fund vermögens

AKTIVA:

Wertpapieranlagen zum Marktwert (Anschaffungskosten siehe unten) gemäß Vermögensaufstellung*	263.328.764	103,1%
Zahlungsmittel und Zahlungsmitteläquivalente	5.031.000	2,0
Forderungen aus Wertpapiergeschäften	3.626.540	1,4
Forderungen aus Anteilsscheingeschäften	237.804	0,1
Dividenden- und Zinsforderungen	19.079	0,0
Forderungen gegen die Kapitalanlagegesellschaft	263	0,0
Abgegrenzte Gebühren	41.803	0,0
Summe Aktiva	272.285.253	106,6%

PASSIVA:

Verbindlichkeiten aus Wertpapiergeschäften	3.406.351	1,3
Verbindlichkeiten aus Anteilsscheingeschäften	13.108.410	5,2
Rückstellungen für Anlageberatungsgebühren	184.991	0,1
Rückstellungen für Gebühren der Transferstelle	75.078	0,0
Rückstellungen für Vertriebsgebühren	61.536	0,0
Rückstellungen für Verwaltungsgebühren	6.281	0,0
Rückstellungen für Anteilinhaber-Administrationsgebühren	3.401	0,0
Rückstellungen für sonstige Kosten	121.637	0,0
Summe Passiva	16.967.685	6,6
NETTOVERMÖGEN	\$ 255.317.568	100,0%

Das Nettovermögen besteht aus:

Eingezahltem Kapital (Nennwert von 0,001 USD pro Anteil)	211.117.685	82,7
Nicht ausgeschütteten Nettogewinnen aus Anlagen	1.696.880	0,7
Nicht ausgeschütteten realisierten Nettogewinnen	17.191.661	6,7
Nicht realisiertem Nettozuwachs aus Anlagen	25.311.342	9,9
NETTOVERMÖGEN	\$ 255.317.568	100,0
*Anschaffungskosten	\$ 238.017.674	93,2%

Der Fonds bietet Anteile der Klassen A, B, C, I und Z an. Nur Anteile der Klassen A und B werden in Deutschland zum Verkauf angeboten.

Siehe Erläuterungen zum Halbjahresbericht.

THE ALGER FUNDS**Bilanz 30. April 2014 (ungeprüft)**

(Angaben in US-Dollar, außer Anteile)

	Alger		
	International Growth Fund	Alger Mid Cap Growth Fund	Alger Small Cap Growth Fund
Nettovermögen nach Klasse			
Klasse A	\$ 148.655.952	\$ 144.135.528	\$ 159.439.819
Klasse B	\$ 58.900.485	\$ 47.353.252	\$ 11.447.210
Klasse C	\$ 21.019.693	\$ 25.387.151	\$ 17.754.524
Klasse I	\$ 3.713.332	\$ –	\$ –
Klasse Z	\$ 8.872.006	\$ –	\$ 66.676.015
Im Umlauf befindliche Investmentanteile – Erläuterung 6			
Klasse A	9.733.127	14.656.143	18.671.726
Klasse B	4.372.911	5.858.448	1.577.355
Klasse C	1.568.806	3.165.840	2.494.562
Klasse I	243.626	–	–
Klasse Z	576.363	–	7.757.454
Nettoinventarwert pro Anteil			
Klasse A - Nettoinventarwert pro Anteil	\$ 15,27	\$ 9,83	\$ 8,54
Klasse A - Ausgabepreis pro Anteil (einschl. 5,25% Ausgabeaufschlag)	\$ 16,12	\$ 10,38	\$ 9,01
Klasse B - Nettoinventarwert pro Anteil	\$ 13,47	\$ 8,08	\$ 7,26
Klasse C - Nettoinventarwert pro Anteil	\$ 13,40	\$ 8,02	\$ 7,12
Klasse I - Nettoinventarwert pro Anteil	\$ 15,24	\$ –	\$ –
Klasse Z - Nettoinventarwert pro Anteil	\$ 15,39	\$ –	\$ 8,60

Der Fonds bietet Anteile der Klassen A, B, C, I und Z an. Nur Anteile der Klassen A und B werden in Deutschland zum Verkauf angeboten.

Siehe Erläuterungen zum Halbjahresbericht.

THE ALGER FUNDS

Gewinn- und Verlustrechnung für das zum 30. April 2014 abgelaufene Geschäftsjahr (ungeprüft)

	Alger International Growth Fund	Alger Mid Cap Growth Fund	Alger Small Cap Growth Fund
ERTRÄGE			
Dividenden inländischer Emittenten	\$ —	\$ 1.020.191	\$ 818.270
Dividenden ausländischer Emittenten	1.633.671	182.724	7.840
Zinsen aus inländischen Wertpapieren	1.041	352	1.019
Abzüge ausländischer Quellensteuer	(145.654)	(965)	(1.176)
Summe Erträge	1.489.058	1.202.302	825.953
AUFWENDUNGEN			
Beratungsgebühren—Erläuterung 3(a)	829.235	847.572	1.171.341
Vertriebsgebühren—Erläuterung 3(c):			
Klasse A	184.023	183.710	228.348
Klasse B	302.769	248.182	63.131
Klasse C	95.999	132.203	96.188
Klasse I	1.969	—	—
Anteilhaber-Administrationsgebühren --- Erläuterung 3(f)	19.056	18.401	21.434
Verwaltungsgebühren — Erläuterung 3(b)	32.119	30.668	39.768
Depotgebühren	62.897	80.297	32.050
Zinsaufwendungen	1.410	1.335	—
Gebühren und Aufwendungen der Transferstelle — Erläuterung 3(f)	85.286	106.806	104.233
Druckgebühren	43.101	16.729	29.363
Honorare	32.944	33.553	37.925
Registrierungsgebühren	56.694	28.901	38.446
Treuhändergebühren—Erläuterung 3(g)	12.326	12.356	12.439
Fondsbuchhaltung	18.653	16.691	21.015
Sonstiges	17.184	17.231	14.358
Summe Aufwendungen	1.795.665	1.774.635	1.910.039
Abzüglich Aufwendungsersatz/-erlass—Erläuterung 3(a)	(5.085)	—	(4.287)
Nettoaufwendungen	1.790.580	1.774.635	1.905.752
NETTOANLAGEVERLUST	(301.522)	(572.333)	(1.079.799)

THE ALGER FUNDS

Gewinn- und Verlustrechnung für das zum 30. April 2014 abgelaufene Geschäftsjahr
(ungeprüft) (Fortsetzung)

	Alger International Growth Fund	Alger Mid Cap Growth Fund	Alger Small Cap Growth Fund
REALISIERTE UND NICHT REALISIERTE GEWINNE (VERLUSTE) AUS ANLAGEN, OPTIONEN UND FREMDWÄHRUNGSTRANSAKTIONEN			
Realisierter Nettogewinn aus Anlagen und gekauften Optionen \$	13.111.023	\$ 28.604.385	\$ 30.941.928
Realisierter (Nettoverlust) aus Anlagen und gekauften Optionen	(9.583.342)	(11.167.602)	(10.089.519)
Realisierter Nettogewinn aus Fremdwährungstransaktionen	915.111	14	19
Realisierter (Nettoverlust) aus Fremdwährungstransaktionen	(993.180)	(19)	(21)
Realisierter Nettogewinn aus dem Verkauf von Optionen	—	4.793.548	—
Realisierter (Nettoverlust) aus dem Verkauf von Optionen	—	(1.049.630)	—
Nettoveränderung nicht realisierter Verluste aus Anlagen, Optionen und Fremdwährungstransaktionen	(3.238.689)	(10.193.887)	(29.101.621)
Nettoveränderung nicht realisierter Gewinne aus geschriebenen Optionen	—	138.785	—
Realisierte und nicht realisierte Nettogewinne (-verluste) aus Anlagen, Optionen und Fremdwährungstransaktionen	210.923	11.125.594	(8.249.214)
NETTOZUWACHS/(-RÜCKGANG) DES NETTOVERMÖGENS ALS ERGEBNIS DER GESCHÄFTSTÄTIGKEIT	\$ (90.599)	\$ 10.553.261	\$ (9.329.013)

Der Fonds bietet Anteile der Klassen A, B, C, I und Z an. Nur Anteile der Klassen A und B werden in Deutschland zum Verkauf angeboten.

Siehe Erläuterungen zum Halbjahresbericht.

THE ALGER FUNDS

Veränderungen des Nettovermögens (ungeprüft)

Alger International Growth Fund

	Für den sechsmontatigen Berichtszeitraum zum 30. April 2014	Für das zum 31. Oktober 2013 abgelaufene Geschäftsjahr
Nettoanlageertrag/(-Verlust)	\$ (301.522)	\$ 1.417.270
Realisierter Nettogewinn aus Anlagen, Optionen und Fremdwährungstransaktionen	3.449.612	48.715.867
Nettoveränderung nicht realisierter Verluste aus Anlagen, Optionen und Fremdwährungstransaktionen	(3.238.689)	(3.350.393)
Nettozuwachs/(-rückgang) des Nettovermögens als Ergebnis der Geschäftstätigkeit	(90.599)	46.782.744
Dividenden und Ausschüttungen an die Anteilinhaber aus:		
Nettogewinn aus der Veräußerung von Anlagen:		
Klasse A	(27.014)	(1.035.817)
Klasse B	—	(145.921)
Klasse C	—	(11.406)
Klasse I	(1.046)	—
Klasse Z	—	(222.755)
Summe Dividenden und Ausschüttungen an Anteilinhaber	(28.060)	(1.415.899)
Mittelzu-/abflüsse aus Transaktionen mit Investmentanteilen:		
Klasse A	3.475.209	(21.932.495)
Klasse B	(4.746.904)	(27.035.474)
Klasse C	3.312.203	(2.753.490)
Klasse I	3.528.584	145.000
Klasse Z	6.567.961	(19.272.121)
Nettozuwachs (-rückgang) aus Transaktionen mit Investmentanteilen — Erläuterung 6(a)	12.137.053	(70.848.580)
Rücknahmegebühren:		
Klasse A	1.396	459
Klasse B	—	33
Klasse C	64	20
Rücknahmegebühren gesamt—Erläuterung 6(b)	1.460	512
Summe Zuwachs (Rückgang)	12.019.854	(25.481.223)
Nettovermögen:		
Zu Beginn des Berichtszeitraums	229.141.614	254.622.837
ZUM ENDE DES BERICHTSZEITRAUMS	\$ 241.161.468	\$ 229.141.614
Nicht ausgeschüttete Nettogewinne (aufgelaufene Verluste) aus Anlagen	\$ (884.841)	\$ (147.515)

Siehe Erläuterungen zum Halbjahresbericht.

THE ALGER FUNDS

Veränderungen des Nettovermögens (ungeprüft) (Fortsetzung)

Alger Mid Cap Growth Fund

		Für den sechsmonatigen Berichtszeitraum zum 30. April 2014		Für das zum 31. Oktober 2013 abgelaufene Geschäftsjahr
Nettoanlageverlust	\$	(572.333)	\$	(1.189.913)
Realisierter Nettogewinn aus Anlagen, Optionen und Fremdwährungstransaktionen		21.180.696		30.646.792
Nettoveränderung nicht realisierter Gewinne/Verluste aus Anlagen, Optionen und Fremdwährungstransaktionen		(10.055.102)		29.606.662
Nettozuwachs des Nettovermögens als Ergebnis der Geschäftstätigkeit		10.553.261		59.063.541
Mittelzu-/abflüsse aus Transaktionen mit Investmentanteilen:				
Klasse A		(6.186.104)		(27.227.172)
Klasse B		(5.266.371)		(8.427.892)
Klasse C		(2.119.761)		(3.283.521)
Nettorückgang aus Transaktionen mit Investmentanteilen— Erläuterung 6(a)		(13.572.236)		(38.938.585)
Rücknahmegebühren:				
Klasse A		2.514		481
Klasse B		8		12
Klasse C		2		56
Rücknahmegebühren gesamt—Erläuterung 6(b)		2.524		549
Summe Zuwachs (Rückgang)		(3.016.451)		20.125.505
Nettovermögen:				
Zu Beginn des Berichtszeitraums		219.892.382		199.766.877
ZUM ENDE DES BERICHTSZEITRAUMS	\$	216.875.931	\$	219.892.382
Nicht ausgeschüttete Nettogewinne (aufgelaufene Verluste) aus Anlagen	\$	(1.735.562)	\$	(1.385.867)

Siehe Erläuterungen zum Halbjahresbericht.

THE ALGER FUNDS

Veränderungen des Nettovermögens (ungeprüft)

(Fortsetzung)

Alger Small Cap Growth Fund

		Für den sechsmo- natigen Berichts- zeitraum zum 30. April 2014		Für das zum 31. Oktober 2013 abgelaufene Geschäfts- jahr
Nettoanlageverlust	\$	(1.079.799)	\$	(1.336.410)
Realisierter Nettogewinn aus Anlagen, Optionen und Fremdwährungstransaktionen		20.852.407		35.162.595
Nettoveränderung nicht realisierter Gewinne/Verluste aus Anlagen, Optionen und Fremdwährungstransaktionen		(29.101.621)		35.937.941
Nettozuwachs/(-rückgang) des Nettovermögens als Ergebnis der Geschäftstätigkeit		(9.329.013)		69.764.126
Dividenden und Ausschüttungen an die Anteilinhaber aus:				
Realisierte Nettogewinne:				
Klasse A		(19.755.081)		(6.624.312)
Klasse B		(1.683.651)		(578.410)
Klasse C		(2.552.863)		(758.936)
Klasse Z		(8.751.912)		(1.187.792)
Summe Dividenden und Ausschüttungen an Anteilinhaber		(32.743.507)		(9.149.450)
Mittelzu-/abflüsse aus Transaktionen mit Investmentanteilen:				
Klasse A		10.326.143		(40.557.067)
Klasse B		(113.116)		(2.872.786)
Klasse C		1.527.957		(1.968.809)
Klasse Z		(2.375.971)		40.860.760
Nettozuwachs (-rückgang) aus Transaktionen mit Investmentanteilen — Erläuterung 6(a)		9.365.013		(4.537.902)
Rücknahmegebühren:				
Klasse A		619		1.217
Klasse B		—		29
Klasse C		3		—
Rücknahmegebühren gesamt—Erläuterung 6(b)		622		1.246
Summe Zuwachs (Rückgang)		(32.706.885)		56.078.020
Nettovermögen:				
Zu Beginn des Berichtszeitraums		288.024.453		231.946.433
ZUM ENDE DES BERICHTSZEITRAUMS	\$	255.317.568	\$	288.024.453
Nicht ausgeschüttete Nettogewinne aus Anlagen	\$	1.696.880	\$	743

Siehe Erläuterungen zum Halbjahresbericht.

THE ALGER FUNDS

Ausgewählte Kennzahlen für einen während des Berichtszeitraums in Umlauf befindlichen Anteil (ungeprüft)

Alger International Growth Fund

Klasse A

	Für die sechs Monate zum 30.04.2014 ⁽ⁱ⁾	Für das zum 31.10.2013 abgelaufene Geschäftsjahr	Für das zum 31.10.2012 abgelaufene Geschäftsjahr	Für das zum 31.10.2011 abgelaufene Geschäftsjahr	Für das zum 31.10.2010 abgelaufene Geschäftsjahr	Für das zum 31.10.2009 abgelaufene Geschäftsjahr
Nettoinventarwert zu Beginn des Berichtszeitraums	\$ 15,27	\$ 12,61	\$ 11,91	\$ 11,25	\$ 9,72	\$ 8,20
ERTRÄGE AUS ANLAGEAKTIVITÄTEN:						
Nettogewinne aus Kapitalanlagen ⁽ⁱⁱ⁾	–	0,11	0,04	0,01	0,06	0,03
Realisierter und nicht realisierter Nettogewinn aus Anlagen	–	2,64	0,66	0,69	1,48	1,49
Summe aus Anlageaktivitäten	–	2,75	0,70	0,70	1,54	1,52
Dividenden aus Nettoanlageertrag	–	(0,09)	–	(0,04)	(0,01)	–
Nettoinventarwert zum Ende des Berichtszeitraums	\$ 15,27	\$ 15,27	\$ 12,61	\$ 11,91	\$ 11,25	\$ 9,72
Gesamtrendite ⁽ⁱⁱⁱ⁾	0,02%	21,98%	5,88%	6,30%	15,90%	18,50%
VERHÄLTNISSZAHLEN/ERGÄNZENDE INFORMATIONEN:						
Nettovermögen zum Ende des Berichtszeitraums (in Tsd.)	\$ 148.656	\$ 145.096	\$ 139.693	\$ 201.449	\$ 180.267	\$ 132.551
Verhältnis der Bruttoaufwendungen zum durchschnittlichen Nettovermögen	1,30%	1,37%	1,33%	1,41%	1,38%	1,50%
Verhältnis der Erstattungen der Aufwendungen zum durchschnittlichen Nettovermögen	–	–	–	–	–	–
Verhältnis der Nettoaufwendungen zum durchschnittlichen Nettovermögen	1,30%	1,37%	1,33%	1,41%	1,38%	1,50%
Verhältnis des Nettokapitalertrags (-verlusts) zum durchschnittlichen Nettovermögen	(0,03)%	0,79%	0,32%	0,05%	0,54%	0,39%
Portfolio Turnover Ratio	56,60%	217,57%	148,66%	66,70%	61,58%	88,21%

Siehe Erläuterungen zum Halbjahresbericht.

⁽ⁱ⁾ Die Quoten sind annualisiert worden. Die Gesamtrendite und der Portfolioumschlag wurden nicht annualisiert.

⁽ⁱⁱ⁾ Der Betrag wurde auf Basis der durchschnittlichen Anzahl im Umlauf befindlicher Anteile während des Berichtszeitraums berechnet.

⁽ⁱⁱⁱ⁾ Gibt nicht die Auswirkungen etwaiger Ausgabeaufschläge an.

THE ALGER FUNDS

Ausgewählte Kennzahlen für einen während des Berichtszeitraums in Umlauf befindlichen Anteil (ungeprüft)

Alger International Growth Fund

Klasse B

	Für die sechs Monate zum 30.04.2014 ⁽ⁱ⁾	Für das zum 31.10.2013 abgelaufene Geschäftsjahr	Für das zum 31.10.2012 abgelaufene Geschäftsjahr	Für das zum 31.10.2011 abgelaufene Geschäftsjahr	Für das zum 31.10.2010 abgelaufene Geschäftsjahr	Für das zum 31.10.2009 abgelaufene Geschäftsjahr
Nettoinventarwert zu Beginn des Berichtszeitraums	\$ 13,51	\$ 11,18	\$ 10,64	\$ 10,07	\$ 8,75	\$ 7,42
ERTRÄGE AUS ANLAGEAKTIVITÄTEN:						
(Nettoverluste) aus Kapitalanlagen ⁽ⁱⁱ⁾	(0,05)	0,02	(0,04)	(0,05)	(0,01)	(0,02)
Realisierter und nicht realisierter Nettogewinn aus Anlagen	0,01	2,33	0,58	0,62	1,33	1,35
Summe aus Anlageaktivitäten	(0,04)	2,35	0,54	0,57	1,32	1,33
Dividenden aus Nettoanlageertrag	-	(0,02)	-	-	-	-
Nettoinventarwert zum Ende des Berichtszeitraums	\$ 13,47	\$ 13,51	\$ 11,18	\$ 10,64	\$ 10,07	\$ 8,75
Gesamtrendite ⁽ⁱⁱⁱ⁾	(0,30)%	21,07%	5,08%	5,70%	15,10%	17,90%
VERHÄLTNISSAHLEN/ERGÄNZENDE INFORMATIONEN:						
Nettovermögen zum Ende des Berichtszeitraums (in Tsd.)	\$ 58.900	\$ 63.826	\$ 77.408	\$ 88.496	\$ 107.663	\$ 99.170
Verhältnis der Bruttoaufwendungen zum durchschnittlichen Nettovermögen	2,01%	2,04%	1,97%	1,96%	2,00%	2,13%
Verhältnis der Erstattungen der Aufwendungen zum durchschnittlichen Nettovermögen	-	-	-	-	-	-
Verhältnis der Nettoaufwendungen zum durchschnittlichen Nettovermögen	2,01%	2,04%	1,97%	1,96%	2,00%	2,13%
Verhältnis des Nettokapitalertrags (-verlusts) zum durchschnittlichen Nettovermögen	(0,77)%	0,17%	(0,36)%	(0,51)%	(0,10)%	(0,25)%
Portfolio Turnover Ratio	56,60%	217,57%	148,66%	66,70%	61,58%	88,21%

Siehe Erläuterungen zum Halbjahresbericht.

⁽ⁱ⁾ Die Quoten sind annualisiert worden. Die Gesamtrendite und der Portfolioumschlag wurden nicht annualisiert.

⁽ⁱⁱ⁾ Der Betrag wurde auf Basis der durchschnittlichen Anzahl im Umlauf befindlicher Anteile während des Berichtszeitraums berechnet.

⁽ⁱⁱⁱ⁾ Gibt nicht die Auswirkungen etwaiger Ausgabeaufschläge an.

THE ALGER FUNDS

Ausgewählte Kennzahlen für einen während des Berichtszeitraums in Umlauf befindlichen Anteil (ungeprüft)

Alger Mid Cap Growth Fund

Klasse A

	Für die sechs Monate zum 30.04.2014 ⁽ⁱ⁾	Für das zum 31.10.2013 abgelaufene Geschäftsjahr	Für das zum 31.10.2012 abgelaufene Geschäftsjahr	Für das zum 31.10.2011 abgelaufene Geschäftsjahr	Für das zum 31.10.2010 abgelaufene Geschäftsjahr	Für das zum 31.10.2009 abgelaufene Geschäftsjahr
Nettoinventarwert zu Beginn des Berichtszeitraums	\$ 9,38	\$ 7,05	\$ 6,51	\$ 6,39	\$ 5,24	\$ 4,26
ERTRÄGE AUS ANLAGEAKTIVITÄTEN:						
Nettoanlageverlust ⁽ⁱⁱ⁾	(0,01)	(0,03)	(0,02)	(0,06)	(0,01)	(0,03)
Realisierter und nicht realisierter Nettogewinn aus Anlagen	0,46	2,36	0,56	0,18	1,16	1,01
Summe aus Anlageaktivitäten	0,45	2,33	0,54	0,12	1,15	0,98
Nettoinventarwert zum Ende des Berichtszeitraums	\$ 9,83	\$ 9,38	\$ 7,05	\$ 6,51	\$ 6,39	\$ 5,24
Gesamtrendite ⁽ⁱⁱⁱ⁾	4,90%	33,05%	8,29%	1,90%	21,70%	23,00%
VERHÄLTNISSAHLEN/ERGÄNZENDE INFORMATIONEN:						
Nettovermögen zum Ende des Berichtszeitraums (in Tsd.)	\$ 144.136	\$ 143.231	\$ 131.454	\$ 165.315	\$ 210.641	\$ 215.190
Verhältnis der Bruttoaufwendungen zum durchschnittlichen Nettovermögen	1,34%	1,39%	1,40%	1,38%	1,38%	1,49%
Verhältnis der Erstattungen der Aufwendungen zum durchschnittlichen Nettovermögen	-	-	-	-	-	-
Verhältnis der Nettoaufwendungen zum durchschnittlichen Nettovermögen	1,34%	1,39%	1,40%	1,38%	1,38%	1,49%
Verhältnis des Nettokapitalertrags (-verlusts) zum durchschnittlichen Nettovermögen	(0,26)%	(0,31)%	(0,25)%	(0,89)%	(0,21)%	(0,78)%
Portfolio Turnover Ratio	91,48%	156,98%	234,91%	245,44%	195,64%	297,11%

Siehe Erläuterungen zum Halbjahresbericht.

⁽ⁱ⁾ Die Quoten sind annualisiert worden. Die Gesamtrendite und der Portfolioumschlag wurden nicht annualisiert.

⁽ⁱⁱ⁾ Der Betrag wurde auf Basis der durchschnittlichen Anzahl im Umlauf befindlicher Anteile während des Berichtszeitraums berechnet.

⁽ⁱⁱⁱ⁾ Gibt nicht die Auswirkungen etwaiger Ausgabeaufschläge an.

THE ALGER FUNDS

Ausgewählte Kennzahlen für einen während des Berichtszeitraums in Umlauf befindlichen Anteil (ungeprüft)

Alger Mid Cap Growth Fund

Klasse B

	Für die sechs Monate zum 30.04.2014 ⁽ⁱ⁾	Für das zum 31.10.2013 abgelaufene Geschäftsjahr	Für das zum 31.10.2012 abgelaufene Geschäftsjahr	Für das zum 31.10.2011 abgelaufene Geschäftsjahr	Für das zum 31.10.2010 abgelaufene Geschäftsjahr	Für das zum 31.10.2009 abgelaufene Geschäftsjahr
Nettoinventarwert zu Beginn des Berichtszeitraums	\$ 7,73	\$ 5,86	\$ 5,46	\$ 5,39	\$ 4,46	\$ 3,66
ERTRÄGE AUS ANLAGEAKTIVITÄTEN:						
Nettoanlageverlust ⁽ⁱⁱ⁾	(0,04)	(0,07)	(0,05)	(0,09)	(0,05)	(0,06)
Realisierter und nicht realisierter Nettogewinn aus Anlagen	0,39	1,94	0,45	0,16	0,98	0,86
Summe aus Anlageaktivitäten	0,35	1,87	0,40	0,07	0,93	0,80
Nettoinventarwert zum Ende des Berichtszeitraums	\$ 8,08	\$ 7,73	\$ 5,86	\$ 5,46	\$ 5,39	\$ 4,46
Gesamtrendite ⁽ⁱⁱⁱ⁾	4,53%	31,91%	7,33%	1,30%	20,90%	21,90%
VERHÄLTNISSZAHLEN/ERGÄNZENDE INFORMATIONEN:						
Nettovermögen zum Ende des Berichtszeitraums (in Tsd.)	\$ 47.353	\$ 50.341	\$ 45.501	\$ 48.334	\$ 63.782	\$ 64.096
Verhältnis der Bruttoaufwendungen zum durchschnittlichen Nettovermögen	2,04%	2,10%	2,08%	2,11%	2,12%	2,32%
Verhältnis der Erstattungen der Aufwendungen zum durchschnittlichen Nettovermögen	-	-	-	-	-	-
Verhältnis der Nettoaufwendungen zum durchschnittlichen Nettovermögen	2,04%	2,10%	2,08%	2,11%	2,12%	2,32%
Verhältnis des Nettokapitalertrags (-verlusts) zum durchschnittlichen Nettovermögen	(0,97)%	(1,02)%	(0,92)%	(1,61)%	(0,97)%	(1,59)%
Portfolio Turnover Ratio	91,48%	156,98%	234,91%	245,44%	195,64%	297,11%

Siehe Erläuterungen zum Halbjahresbericht.

⁽ⁱ⁾ Die Quoten sind annualisiert worden. Die Gesamtrendite und der Portfolioumschlag wurden nicht annualisiert.

⁽ⁱⁱ⁾ Der Betrag wurde auf Basis der durchschnittlichen Anzahl im Umlauf befindlicher Anteile während des Berichtszeitraums berechnet.

⁽ⁱⁱⁱ⁾ Gibt nicht die Auswirkungen etwaiger Ausgabeaufschläge an.

THE ALGER FUNDS

Ausgewählte Kennzahlen für einen während des Berichtszeitraums in Umlauf befindlichen Anteil (ungeprüft)

Alger Small Cap Growth Fund

Klasse A

	Für die sechs Monate zum 30.04.2014 ⁽ⁱ⁾	Für das zum 31.10.2013 abgelaufene Geschäftsjahr	Für das zum 31.10.2012 abgelaufene Geschäftsjahr	Für das zum 31.10.2011 abgelaufene Geschäftsjahr	Für das zum 31.10.2010 abgelaufene Geschäftsjahr	Für das zum 31.10.2009 abgelaufene Geschäftsjahr
Nettoinventarwert zu Beginn des Berichtszeitraums	\$ 9,97	\$ 7,79	\$ 7,12	\$ 6,70	\$ 5,27	\$ 4,37
ERTRÄGE AUS ANLAGEAKTIVITÄTEN:						
Nettoanlageverlust ⁽ⁱⁱ⁾	(0,03)	(0,04)	(0,05)	(0,09)	(0,06)	(0,05)
Realisierter und nicht realisierter Nettogewinn (-verlust) aus Anlagen	(0,27)	2,53	0,72	0,51	1,49	0,95
Summe aus Anlageaktivitäten	(0,30)	2,49	0,67	0,42	1,43	0,90
Ausschüttungen von realisierten Nettogewinnen	(1,13)	(0,31)	-	-	-	-
Nettoinventarwert zum Ende des Berichtszeitraums	\$ 8,54	\$ 9,97	\$ 7,79	\$ 7,12	\$ 6,70	\$ 5,27
Gesamtrendite ⁽ⁱⁱⁱ⁾	(3,45)%	33,15%	9,41%	6,30%	27,10%	20,60%
VERHÄLTNISSAHLEN/ERGÄNZENDE INFORMATIONEN:						
Nettovermögen zum Ende des Berichtszeitraums (in Tsd.)	\$ 159.440	\$ 175.214	\$ 172.202	\$ 194.799	\$ 298.103	\$ 282.794
Verhältnis der Bruttoaufwendungen zum durchschnittlichen Nettovermögen	1,31%	1,38%	1,40%	1,43%	1,40%	1,53%
Verhältnis der Erstattungen der Aufwendungen zum durchschnittlichen Nettovermögen	-	(0,02)%	-	(0,01)%	-	-
Verhältnis der Nettoaufwendungen zum durchschnittlichen Nettovermögen	1,31%	1,36%	1,40%	1,42%	1,40%	1,53%
Verhältnis des Nettokapitalertrags (-verlusts) zum durchschnittlichen Nettovermögen	(0,74)%	(0,49)%	(0,71)%	(1,18)%	(1,07)%	(1,14)%
Portfolio Turnover Ratio	43,74%	93,97%	72,59%	67,37%	48,45%	86,89%

Siehe Erläuterungen zum Halbjahresbericht.

⁽ⁱ⁾ Die Quoten sind annualisiert worden. Die Gesamtrendite und der Portfolioumschlag wurden nicht annualisiert.

⁽ⁱⁱ⁾ Der Betrag wurde auf Basis der durchschnittlichen Anzahl im Umlauf befindlicher Anteile während des Berichtszeitraums berechnet.

⁽ⁱⁱⁱ⁾ Gibt nicht die Auswirkungen etwaiger Ausgabeaufschläge an.

THE ALGER FUNDS

Ausgewählte Kennzahlen für einen während des Berichtszeitraums in Umlauf befindlichen Anteil (ungeprüft)

Alger Small Cap Growth Fund

Klasse B

	Für die sechs Monate zum 30.04.2014 ⁽ⁱ⁾	Für das zum 31.10.2013 abgelaufene Geschäftsjahr	Für das zum 31.10.2012 abgelaufene Geschäftsjahr	Für das zum 31.10.2011 abgelaufene Geschäftsjahr	Für das zum 31.10.2010 abgelaufene Geschäftsjahr	Für das zum 31.10.2009 abgelaufene Geschäftsjahr
Nettoinventarwert zu Beginn des Berichtszeitraums	\$ 8,67	\$ 6,86	\$ 6,27	\$ 5,95	\$ 4,71	\$ 3,94
ERTRÄGE AUS ANLAGEAKTIVITÄTEN:						
Nettoanlageverlust ⁽ⁱⁱ⁾	(0,06)	(0,09)	(0,10)	(0,13)	(0,10)	(0,08)
Realisierter und nicht realisierter Nettogewinn (-verlust) aus Anlagen	(0,22)	2,21	0,69	0,45	1,34	0,85
Summe aus Anlageaktivitäten	(0,28)	2,12	0,59	0,32	1,24	0,77
Ausschüttungen von realisierten Nettogewinnen	(1,13)	(0,31)	–	–	–	–
Nettoinventarwert zum Ende des Berichtszeitraums	\$ 7,26	\$ 8,67	\$ 6,86	\$ 6,27	\$ 5,95	\$ 4,71
Gesamtrendite ⁽ⁱⁱⁱ⁾	(3,76)%	32,21%	9,41%	5,40%	26,30%	19,50%
VERHÄLTNISSAHLEN/ERGÄNZENDE INFORMATIONEN:						
Nettovermögen zum Ende des Berichtszeitraums (in Tsd.)	\$ 11.447	\$ 13.626	\$ 13.389	\$ 15.954	\$ 22.348	\$ 22.174
Verhältnis der Bruttoaufwendungen zum durchschnittlichen Nettovermögen	2,08%	2,13%	2,16%	2,18%	2,15%	2,44%
Verhältnis der Erstattungen der Aufwendungen zum durchschnittlichen Nettovermögen	–	(0,02)%	–	(0,01)%	–	–
Verhältnis der Nettoaufwendungen zum durchschnittlichen Nettovermögen	2,08%	2,11%	2,16%	2,17%	2,15%	2,44%
Verhältnis des Nettokapitalertrags (-verlusts) zum durchschnittlichen Nettovermögen	(1,51)%	(1,24)%	(1,47)%	(1,92)%	(1,81)%	(2,04)%
Portfolio Turnover Ratio	43,74%	93,97%	72,59%	67,37%	48,45%	86,89%

Siehe Erläuterungen zum Halbjahresbericht.

⁽ⁱ⁾ Die Quoten sind annualisiert worden. Die Gesamtrendite und der Portfolioumschlag wurden nicht annualisiert.

⁽ⁱⁱ⁾ Der Betrag wurde auf Basis der durchschnittlichen Anzahl im Umlauf befindlicher Anteile während des Berichtszeitraums berechnet.

⁽ⁱⁱⁱ⁾ Gibt nicht die Auswirkungen etwaiger Ausgabeaufschläge an.

ERLÄUTERUNG 1 – Allgemeines:

The Alger Funds (der „Fonds“) ist eine diversifizierte, eingetragene offene Investmentgesellschaft, die nach den Gesetzen des Commonwealth of Massachusetts als Business Trust errichtet wurde. Der Fonds agiert als Gesellschaft mit Fondsklassen und gibt zurzeit in unbegrenzter Anzahl Investmentanteile an acht Teilfonds aus. Dieser Halbjahresbericht bezieht sich auf drei dieser Teilfonds, den Alger International Growth Fund, den Alger Mid Cap Growth Fund und den Alger Small Cap Growth Fund (gemeinsam als die „Teilfonds“ oder einzeln als ein „Teilfonds“ bezeichnet). Die Teilfonds legen in der Regel hauptsächlich in Aktien an, wobei jeder Teilfonds das Anlageziel eines langfristigen Kapitalzuwachses verfolgt. Der Fonds erfüllt die Kriterien einer Investmentgesellschaft gemäß Definition im FASB *Accounting Standards Codification 946 Financial Services – Investment Companies*.

Die Teilfonds bieten eine oder mehrere der folgenden Anteilklassen: Klassen A, B, C, I und Z. Klasse-A-Anteile unterliegen generell einem Ausgabeaufschlag, während Klasse-B-Anteile einer Rücknahmegebühr unterliegen. Klasse-B-Anteile werden acht Jahre nach Ablauf des Kalendermonats, in dem der Kaufauftrag angenommen wurde, automatisch in Klasse-A-Anteile getauscht. Bei der Umwandlung werden keinerlei Ausgabeaufschläge oder andere Gebühren erhoben. Jede Klasse hat in Bezug auf die Vermögenswerte und Gewinne die gleichen Rechte, mit der Ausnahme, dass jede Anteilklasse die Kosten ihres etwaigen Vertriebserviceplans und die Kosten der für sie erbrachten Leistungen der Subtransferstelle zu tragen hat. Anteile der Klassen A und B werden in Deutschland zum Verkauf angeboten.

Dieser Halbjahresabschluss wurde in Übereinstimmung mit den in den Vereinigten Staaten von Amerika geltenden Rechnungslegungsgrundsätzen erstellt. Er enthält zusätzliche Anlagen und Offenlegungen, die gemäß § 122 Abs. 2 Nr. 1 des Investmentgesetzes vorgeschrieben sind. Dieser Halbjahresabschluss wurde für die Verteilung des Halbjahresberichts in Deutschland ins Deutsche übersetzt.

ERLÄUTERUNG 2 – Wesentliche Bilanzierungsgrundsätze:

(a) *Bewertung der Vermögensanlagen:* Die Teilfonds bewerten ihre Finanzinstrumente zum Marktwert mithilfe unabhängiger Händler oder Bewertungsdienste gemäß den vom Treuhändergremium genehmigten Richtlinien. Die Anlagen werden an jedem Geschäftstag der New Yorker Wertpapierbörse („NYSE“) jeweils zu deren Geschäftsschluss (gewöhnlich 16.00 Uhr New Yorker Ortszeit) bewertet.

Aktientitel und Optionskontrakte, über die solche Bewertungsinformationen regelmäßig veröffentlicht werden, werden zum zuletzt gemeldeten Verkaufskurs oder amtlichen Schlusskurs angesetzt, der von einem unabhängigen Bewertungsdienst des Hauptmarktes oder der Börse ermittelt wird, an dem/der die zu bewertenden Wertpapiere gehandelt werden. Falls keine Verkäufe gemeldet wurden, werden diese Wertpapiere zum Mittelwert zwischen Geld- und Briefkurs oder, falls es keinen Geld- oder Briefkurs aus jüngster Zeit gibt, zu dem Äquivalent angesetzt, das von einem oder mehreren der bedeutenden Market-Maker für die zu bewertenden Wertpapiere angegeben wird.

Schuldtitle werden generell im außerbörslichen Markt gehandelt. Schuldverschreibungen mit Restlaufzeiten von mehr als 60 Tagen zum Zeitpunkt

ihres Erwerbs werden auf der Grundlage der zuletzt verfügbaren Geldkurse oder aktuellen Marktnotierungen bewertet, die von Händlern oder Bewertungsdiensten zur Verfügung gestellt werden. Für die Feststellung des Wertes einer bestimmten Anlage können die Bewertungsdienste bestimmte Informationen im Zusammenhang mit sich auf diese Anlagen beziehenden Transaktionen, Notierungen von Händlern, Preismatrizen, Börsentransaktionen mit ähnlichen Anlagen, verschiedenen Beziehungsverhältnissen im Markt, die zwischen Anlagen und berechneten Renditen bestehen, basierend auf der Bewertungsmethode, die im Markt gewöhnlich für derartige Anlagen eingesetzt wird, verwenden. Mit Forderungen und Hypotheken unterlegte Wertpapiere werden von unabhängigen Bewertungsdiensten anhand von Modellen bewertet, die die geschätzten Cashflows jeder Wertpapiertranche berücksichtigen, eine Benchmarkrendite festlegen und einen geschätzten, tranchenspezifischen Spread in Bezug auf die Benchmarkrendite basierend auf den einzigartigsten Eigenschaften der jeweiligen Tranche errechnen. Schuldinstrumente mit einer Restlaufzeit von höchstens 60 Tagen werden zu fortgeführten Anschaffungskosten bewertet, was in etwa dem Marktwert entspricht.

Wertpapiere, für die Marktnotierungen nicht ohne Weiteres zur Verfügung stehen, werden gemäß ihrem Marktwert bewertet, der sorgfältig nach den vom Treuhändergremium festgesetzten Verfahrensweisen ermittelt wird.

Wertpapiere, in die die Teilfonds anlegen, können an ausländischen Märkten gehandelt werden, die vor dem Handelsschluss der NYSE schließen. Entwicklungen, die zwischen dem Schluss der ausländischen Märkte und dem Schluss der NYSE auftreten, können in einer Bereinigung der ausländischen Schlusskurse resultieren, um wiederzugeben, was die Anlageverwaltungsgesellschaft gemäß den vom Treuhändergremium eingeführten Richtlinien als Marktwert dieser Wertpapiere zum Schluss der NYSE annimmt. Die Teilfonds dürfen den Marktwert der Wertpapiere auch in anderen Situationen festlegen, zum Beispiel, wenn ein bestimmter ausländischer Markt geschlossen ist, die Teilfonds jedoch geöffnet sind.

Financial Accounting Standards Board Accounting Standards Codification 820 – Fair Value Measurements and Disclosures („ASC 820“) definiert den Marktwert als den Preis, den die Teilfonds beim Verkauf einer Anlage in einer zeitgerechten Transaktion an einen unabhängigen Käufer auf dem Hauptmarkt oder dem vorteilhaftesten Markt der Anlage erhalten würden. ASC 820 führte eine Drei-Kategorien-Hierarchie zur Maximierung der Nutzung beobachtbarer Marktdaten, der Minimierung der Verwendung nicht beobachtbarer Inputs und der Festlegung der Klassifizierung der Ermittlung des Marktwerts für Offenlegungszwecke ein. Die Inputs beziehen sich in der Regel auf die Annahmen, die Marktteilnehmer zur Preisbildung des Vermögenswerts oder der Verbindlichkeit heranziehen würden. Sie können sowohl beobachtbar als auch nicht beobachtbar sein. Beobachtbare Inputs basieren auf Marktdaten, die aus vom jeweiligen Teilfonds unabhängigen Quellen resultieren. Nicht beobachtbare Inputs sind Inputs, welche die eigenen Annahmen des Teilfonds widerspiegeln, die auf den besten unter den gegebenen Umständen verfügbaren Informationen basieren. Die Drei-Kategorien-Hierarchie der Inputs wird im Folgenden in drei umfassenden Levels zusammengefasst:

- Level 1 – notierte Preise für identische Wertpapiere auf aktiven Märkten
- Level 2 – wesentliche andere beobachtbare Inputgrößen (Observable Inputs) (einschließlich notierter Preise für ähnliche Anlagen, Zinssätze, Schnelligkeit

der vorzeitigen Tilgung, Kreditrisiko, usw.)

- Level 3 - wesentliche, nicht beobachtbare Inputgrößen (Unobservable Inputs) (einschließlich der eigenen Annahmen der Teilfonds bei der Ermittlung des Marktwerts der Anlagen)

Die Bewertungsmethoden der Teilfonds stehen generell mit dem Marktansatz oder dem Einkommensansatz zur Ermittlung des Marktwerts im Einklang. Beim Marktansatz werden Kurse und andere relevante Informationen, die durch Markttransaktionen, an denen identische oder vergleichbare Vermögenswerte beteiligt sind, zur Ermittlung des Marktwerts herangezogen. Beim Einkommensansatz werden künftige Beträge in einen einzigen aktuellen Betrag umgewandelt oder diskontiert. Diese Ermittlung des Marktwerts wird auf der Grundlage des Werts durchgeführt, der auf den aktuellen Markterwartungen hinsichtlich dieser künftigen Ereignisse beruht. Inputs für Level 1 beinhalten börsennotierte Preise und Maklerangebote in einem aktiven Markt. Inputs für Level 2 beinhalten den letzten Börsenkurs im Falle eines mit einem Handelsstopp belegten Wertpapiers, eines börsennotierten Preises, der aufgrund von Marktwertfaktoren angepasst wurde, sowie Preise eng verwandter Wertpapiere. Zusätzliche Inputs für Level 2 beinhalten einen Schätzpreis, der auf der Erfassung beobachtbarer Marktinformationen, wie Spreads für festverzinsliche Wertpapiere und Vorzugstitel, basiert. Inputs für Level 3 beinhalten nicht beobachtbare Marktinformationen, wozu Cashflows, Erträge und Aufwendungen und andere Informationen gehören können, die aus den Abschlüssen eines Unternehmens stammen, oder aus Marktindikatoren, wie Benchmarks und Indizes.

Die Bewertungsverfahren werden von einem Bewertungsgremium („Bewertungsgremium“) festgelegt, das vom Treuhändergremium des Fonds („Treuhändergremium“) eingerichtet wird und sich aus Vertretern des Anlageberaters des Fonds zusammensetzt. Das Bewertungsgremium unterrichtet das Treuhändergremium, das für die Genehmigung der Bewertungsrichtlinien und -vorgehensweisen verantwortlich ist, über die von ihm ermittelten Marktwerte.

Das Bewertungsgremium tritt nach Bedarf, formell aber vierteljährlich zusammen, um die Effektivität der Vorgehensweisen für die Festlegung des Marktwertes zu überprüfen und zu evaluieren. Unter anderem berücksichtigt das Bewertungsgremium die Ergebnisse des vierteljährlichen Backtesting des Modells für den Marktwert ausländischer Wertpapiere sowie Preisvergleiche zwischen primären und sekundären Preisquellen, das Ergebnis des Preisdrucks, dem das Börseninformationssystem der Teilfonds unterliegt, und die Abweichungen zwischen Transaktionspreisen und der vorherigen Mark-to-Market-Bewertung.

Die Teilfonds nehmen Änderungen bezüglich des Levels des Marktwerts eines Wertpapiers vor, wenn neue Informationen zur Verfügung stehen oder es offensichtlich ist, dass sich die bisher für den Ausgleich berücksichtigten Inputs geändert haben oder nicht mehr relevant sind. Übertragungen zwischen Level 1 und 2 werden am Ende des Berichtszeitraums vorgenommen, während Übertragungen in und aus Level 3 während des Berichtszeitraums vorgenommen werden.

(b) Zahlungsmittel und Zahlungsmitteläquivalente: Zahlungsmittel und Zahlungsmitteläquivalente beinhalten US-Dollar sowie Tages- und Festgelder.

(c) Wertpapiertransaktionen und Anlageerträge: Wertpapiertransaktionen werden auf Handelstagsbasis erfasst. Realisierte Kursgewinne und -verluste aus

Wertpapiertransaktionen werden auf der Grundlage der nachgewiesenen Kostenbasis ausgewiesen. Dividendenerträge werden am Ex-Tag vereinnahmt und Zinserträge werden periodengerecht abgegrenzt.

Prämien und Abschläge auf erworbene Schuldverschreibungen werden über die Laufzeit der entsprechenden Wertpapiere abgeschrieben oder zugeschrieben.

(d) Fremdwährungstransaktionen: Die Geschäftsbücher der Teilfonds werden in US-Dollar geführt. Fremdwährungen, Anlagen und andere Vermögenswerte sowie Verbindlichkeiten werden zu den aktuellen Wechselkursen am Bewertungstag in US-Dollar umgerechnet. Käufe und Verkäufe von Anlagepapieren sowie Erträge und Aufwendungen werden zu den aktuellen Wechselkursen am betreffenden Datum der Transaktion in US-Dollar umgerechnet.

Die realisierten Nettogewinne und -verluste aus Fremdwährungstransaktionen bestehen aus Nettogewinnen und -verlusten aus der Veräußerung von Fremdwährungen, zwischen dem Handelsdatum und dem Abrechnungsdatum realisierten Währungsgewinnen und -verlusten aus Wertpapiertransaktionen und der Differenz zwischen dem gebuchten Nettoanlage- und dem tatsächlich erhaltenen US-Dollar-Betrag. Die Veränderungen der Wechselkurse für Anlagen in Wertpapiere sind in den realisierten und nicht realisierten Gewinnen oder Verlusten aus Anlagen in der Gewinn- und Verlustrechnung enthalten.

(e) Optionskontrakte: Schreibt ein Teilfonds eine Option, wird der Betrag, der der vom Teilfonds erhaltenen Prämie entspricht, als Verbindlichkeit verbucht und anschließend zum aktuellen Marktwert der geschriebenen Option angepasst. Erhaltene Prämien, die aus geschriebenen Optionen stammen, welche unausgeübt verfallen, werden vom Teilfonds am Verfallsdatum als aus Anlagen realisierter Gewinn behandelt. Die Differenz zwischen der Prämie und dem beim Ausführen einer Schlusskauftransaktion bezahlten Betrag, einschließlich Maklerprovisionen, wird ebenfalls als realisierter Gewinn behandelt oder, falls die Prämie unter dem für die Schlusskauftransaktion bezahlten Betrag liegt, als realisierter Verlust. Beim Ausüben einer Call-Option wird die Prämie bei der Bestimmung, ob der Teilfonds einen Gewinn oder Verlust realisiert hat, zu den Erlösen aus dem Verkauf des zugrunde liegenden Wertpapiers addiert. Beim Ausüben einer Put-Option mindert die Prämie die Anschaffungskosten des vom Teilfonds erworbenen Wertpapiers. Der Teilfonds als Schreiber der Option trägt das Marktrisiko unvorteilhafter Veränderungen des Kurses des Wertpapiers, das der geschriebenen Option zugrunde liegt.

Die Teilfonds dürfen auch Put- und Call-Optionen erwerben. Jeder Teilfonds zahlt eine Prämie, die in der Bilanz des Teilfonds als Anlage enthalten ist und anschließend neu bewertet wird, um den aktuellen Wert der Option wiederzugeben. Die für den Kauf von verfallenden Optionen gezahlten Prämien werden als realisierte Verluste behandelt. Das mit dem Erwerb von Put- und Call-Optionen verbundene Risiko beschränkt sich auf die gezahlte Prämie. Gezahlte Prämien für den Kauf von Optionen, die ausgeübt oder geschlossen werden, kommen zu den gezahlten Beträgen hinzu und werden mit den Erlösen aus den zugrunde liegenden Wertpapieren aufgerechnet, um den realisierten Gewinn oder Verlust zu bestimmen.

(f) Ausleihung von Wertpapieren im Bestand der Teilfonds: Die Teilfonds können ihre Wertpapiere an Finanzinstitute verleihen, sofern der Marktwert dieser verliehenen Wertpapiere zu keinem Zeitpunkt mehr als ein Drittel des gesamten

Teilfondsvermögens, wie ihren Prospekten definiert, beträgt. Die Teilfonds erwirtschaften auf derlei Wertpapierleihen Gebühren, die unter den Zinserträgen der beiliegenden Gewinn- und Verlustrechnung verbucht werden. Als Schutz vor dem Risiko, dass die verliehenen Wertpapiere von einem Kontrahenten nicht oder verspätet zurückgegeben werden, wird die Wertpapierleihe mit bei der Depotbank verwahrtem Bargeld oder Wertpapieren in Höhe von mindestens 102 Prozent des gegenwärtigen Marktwerts von verliehenen US-Wertpapieren oder 105 Prozent im Falle anderer Wertpapiere besichert. Der Marktwert der entliehenen Wertpapiere wird zum Geschäftsschluss des Teilfonds ermittelt. Etwaige erforderliche zusätzliche Sicherheiten werden an die Depotbank geliefert und überschüssige Sicherheiten werden am nächsten Geschäftstag an den Entleiher zurückgegeben. Falls der Entleiher die entliehenen Wertpapiere bei Fälligkeit nicht zurückgibt, können die Teilfonds die Sicherheiten zum Ersetzen der Wertpapiere verwenden. Liegt der Wert der Sicherheiten unter den Kosten für den Kauf von Ersatzpapieren, ist die Depotbank für Fehlbeträge verantwortlich, aber nur soweit der Fehlbetrag nicht durch eine Wertminderung der Sicherheiten gemäß Festlegung im Wertpapierleihvertrag bedingt ist. Die Teilfonds müssen die Sicherheiten auf einem gesonderten Konto halten und ihren Wert bis zur Rückgabe der entliehenen Wertpapiere täglich ermitteln. Barsicherheiten können wie von den Teilfonds bestimmt angelegt werden. Die Sicherheiten werden nach Abwicklung des Kredits an den Entleiher zurückgegeben.

(g) *Dividenden an Anteilinhaber:* An die Anteilinhaber zahlbare Dividenden werden am Ex-Tag verbucht. Die Dividenden aus dem Nettoanlageertrag der anderen Teilfonds werden jährlich erklärt und ausgeschüttet. In Bezug auf alle Teilfonds werden die Dividenden aus realisierten Nettogewinnen jährlich nach Abzug von Verlustvorträgen nach Ablauf des Geschäftsjahres, in dem sie erwirtschaftet wurden, erklärt und ausgeschüttet.

Bei der Berechnung der an die jeweiligen Anteilinhaber zu zahlenden Dividenden- und Ausschüttungsbeträge aus Nettoanlageerträgen wird jede Klasse getrennt berücksichtigt.

Die Darstellung der Ausschüttungen an Anteilinhaber zu Zwecken der Finanzberichterstattung erfolgt im Einklang mit den US-amerikanischen Bundesertragssteuerrichtlinien. Die Ausschüttungen eines Teilfonds können daher in den beiliegenden Finanzabschlüssen als Beträge ausgewiesen werden, die entweder aus Nettoanlageerträgen, aus realisierten Nettogewinnen im Rahmen von Anlagetätigkeiten oder aus Kapitalrenditen stammen oder über diese hinausgehen, je nach Art der ggf. vorliegenden Differenz zwischen dem buchhalterischen Wert und dem steuerlichen Wert. Kapitalkonten innerhalb der Abschlüsse werden um permanente Differenzen zwischen dem buchhalterischen Wert und dem steuerlichen Wert bereinigt. Die Umklassifizierungen ergeben sich in erster Linie aus der unterschiedlichen steuerlichen Behandlung von Nettobetriebsverlusten, Fremdwährungstransaktionen und Prämien bzw. Abzügen von Schuldverschreibungen. Die Umklassifizierungen werden jährlich zum Ende des Geschäftsjahres durchgeführt. Sie haben keinen Einfluss auf die Nettoinventarwerte der Teilfonds und dienen dazu, die Kapitalkonten der Teilfonds für Steuerzwecke darzustellen.

(h) *US-Bundesertragssteuern:* Es gehört zu den Richtlinien der Teilfonds, alle Bestimmungen des Internal Revenue Code Subchapter M für regulierte

Investmentgesellschaften einzuhalten und alle steuerpflichtigen Erträge an ihre Anteilinhaber auszuschütten. Unter der Voraussetzung, dass jeder Teilfonds diese Bestimmungen erfüllt, ist keine Rückstellung für Bundesertragssteuern erforderlich. Für die Zwecke der Einhaltung dieser Bestimmungen wird jeder Teilfonds als gesonderte Einheit behandelt.

Financial Accounting Standards Board Accounting Standards Codification 740 – Income Taxes („ASC 740“) schreibt vor, dass die Teilfonds den Gewinn einer in einer Einkommensteuererklärung realisierten (oder voraussichtlich zu realisierenden) Steuerposition bewerten und in ihren Abschlüssen ausweisen müssen, wenn sich diese Position nach einer Prüfung basierend auf den technischen Gründen derselben mit überwiegender Wahrscheinlichkeit aufrechterhalten lässt. Zurzeit finden keine Steuerprüfungen statt. Die Teilfonds reichen in den USA sowie im Bundesstaat New York und der Stadt New York Einkommensteuerklärungen ein. Die Abgabefristen für die Steuerklärungen der Teilfonds für die Steuerjahre 2009-2013 sind nicht abgelaufen. Das Management ist nicht der Ansicht, dass ungewisse Steuerpositionen vorhanden sind, für die eine Steuerverbindlichkeit erfasst werden müsste.

(i) Zuordnungsmethoden: Der Fonds verbucht die Vermögenswerte, Verbindlichkeiten, Erträge und Aufwendungen der einzelnen Teilfonds gesondert. Die den jeweiligen Teilfonds direkt zuordenbaren Aufwendungen werden den betrieblichen Aufwendungen des betreffenden Teilfonds belastet; Aufwendungen, die sämtlichen Teilfonds zuzuordnen sind, werden denselben entsprechend ihren Nettovermögenswerten zugewiesen. Erträge, realisierte und nicht realisierte Gewinne und Verluste sowie die Aufwendungen jedes Teilfonds werden basierend auf den relativen Nettovermögenswerten unter den Teilfondsklassen aufgeteilt, mit Ausnahme der Vertriebs-, Transferstellen-, Anteilinhaber-Bearbeitungsgebühren und verwandten Gebühren.

(j) Schätzungen: Dieser Halbjahresbericht ist in Übereinstimmung mit den in den Vereinigten Staaten von Amerika anerkannten Rechnungslegungsvorschriften auf der Basis von Schätzungen und Annahmen erstellt worden, die sich auf die in diesem Bericht ausgewiesenen Beträge auswirken. Die tatsächlichen Ergebnisse weichen möglicherweise von diesen Schätzungen und Annahmen ab. Dieser ungeprüfte Halbjahresabschluss berücksichtigt alle Anpassungen, die nach Meinung des Managements für eine angemessene Darstellung der Ergebnisse für den Halbjahreszeitraum erforderlich sind. Alle derartigen Anpassungen sind normaler, wiederkehrender Natur.

ERLÄUTERUNG 3 — Anlageberatungsgebühren und andere Transaktionen mit verbundenen Unternehmen:

(a) Anlageberatungsgebühren: Die für jeden Teilfonds anfallenden Gebühren sind gemäß den Bestimmungen des Anlageberatungsvertrags des Fonds mit Fred Alger Management, Inc. („Alger Management“ oder die „Verwaltungsgesellschaft“) monatlich zahlbar und werden zu den folgenden Sätzen berechnet: Der tatsächlich gezahlte Satz als prozentualer Anteil am durchschnittlichen täglichen Nettovermögen für die sechs Monate zum 30. April 2014 wird nachstehend unter „Tatsächlicher Satz“ aufgeführt.

THE ALGER FUNDS

ERLÄUTERUNGEN ZUM HALBJAHRESBERICHT (Angaben in US-Dollar) (ungeprüft) (Fortsetzung)

	Staffel 1	Staffel 2	Tatsächlicher Satz
Alger International Growth Fund ^(a)	0,710%	0,600%	0,710%
Alger Mid Cap Growth Fund ^(a)	0,760	0,700	0,760
Alger Small Cap Growth Fund ^(a)	0,810	0,750	0,810

(a) Der Satz bezüglich Staffel 1 entfällt auf ein Vermögen von bis zu 1 Mrd. USD und der Satz bezüglich Staffel 2 auf ein Vermögen von über 1 Mrd. USD.

Alger Management hat Gebührenbegrenzungen eingeführt, die für den Alger International Growth Fund und den Alger Small Cap Growth Fund bis zum 28. Februar gültig sind. Demzufolge erhalten Anteilsklassen Rückerstattungen, wenn die annualisierten operativen Ausgaben (ohne Zinsen, Steuern, Maklergebühren und außergewöhnliche Aufwendungen) diese Sätze, basierend auf dem durchschnittlichen täglichen Nettovermögen, wie nachstehend aufgeführt überschreiten:

	KLASSE					GEBÜHREN- VERZICHT/ RÜCKER-STATTUNG FÜR DEN SECHS- MONATIGEN BERICHTS- ZEITRAUM ZUM 30. APRIL 2014
	A	C	I	Z		
Alger International Growth Fund	-	-	1,15%	0,89%	\$	5,085
Alger Small Cap Growth Fund	-	-	-	0,99		4,287

(b) *Verwaltungsgebühren:* Die einem jeden Teilfonds entstandenen Gebühren sind gemäß den Bestimmungen des Verwaltungsvertrags des Fonds mit Fred Alger Management, Inc. monatlich zahlbar und werden basierend auf dem durchschnittlichen täglichen Nettovermögen jedes Teilfonds zu einem jährlichen Satz von 0,0275 % berechnet.

(c) *Vertriebsgebühren:*

Klasse-A-Anteile: Für die Klasse-A-Anteile jedes Teilfonds ist ein Vertriebserviceplan eingeführt worden, gemäß dem jeder Teilfonds der Fred Alger & Company, Incorporated, die Vertriebsgesellschaft des Fonds („Vertriebsgesellschaft“ oder „Alger Inc.“) und ein verbundenes Unternehmen von Alger Management, eine jährliche Gebühr in Höhe von 0,25 % des entsprechenden durchschnittlichen täglichen Nettoinventarwerts der Klasse-A-Anteile der jeweiligen Teilfonds zahlt. Diese Gebühr dient der Vergütung der Vertriebsgesellschaft für ihre Aktivitäten und Ausgaben beim Vertrieb der Klasse-A-Anteile. Die erhobenen Gebühren können geringer oder höher ausfallen als die Alger Inc. entstandenen Kosten.

Klasse-B-Anteile: Der Fonds hat einen geänderten und überarbeiteten Vertriebserviceplan eingeführt, nach dem die Klasse-B-Anteile jedes Teilfonds Alger Inc. Kosten und Aufwendungen erstatten, die dieser in Verbindung mit der Werbung für die Klasse-B-Anteile sowie ihrer Vermarktung und ihrem Verkauf und für den Anlegerservice angefallen sind. Dies gilt mit der Maßgabe, dass die

THE ALGER FUNDS

ERLÄUTERUNGEN ZUM HALBJAHRESBERICHT (Angaben in US-Dollar) (ungeprüft) (Fortsetzung)

Vertriebsgebühr eine jährliche Gebühr von 1 % des entsprechenden durchschnittlichen täglichen Nettovermögenswerts der Klasse B des jeweiligen Teilfonds nicht übersteigt. Sollten in einem Monat die Alger Inc. in Verbindung mit Klasse-B-Anteilen entstandenen Kosten die den Klasse-B-Anteilen des Teilfonds belasteten Vertriebsservicegebühren übersteigen, kann der übersteigende Betrag vorgetragen, verzinst und in einer späteren Periode rückerstattet werden. Am 30. April 2014 betrug diese überschüssigen Kostenvorräte für Klasse-B-Anteile des Alger International Growth Fund, des Alger Mid Cap Growth Fund und des Alger Small Cap Growth Fund 16.235.893 USD, 10.768.145 USD bzw. 15.822.095 USD. Rücknahmeabschläge, die bei der Rücknahme von Anteilen der Klasse B erhoben werden, senken die erstattungsfähigen Vertriebskosten. Siehe Erläuterung 3(d) unten.

(d) *Ausgabe-/Rücknahmeaufschläge:* Auf Käufe und Verkäufe von Anteilen der Teilfonds können Erstaufgabeaufschläge oder Rücknahmeabschläge erhoben werden. Die Rücknahmeabschläge werden von Alger Inc. zum Ausgleich der zuvor entstandenen Vertriebskosten verwendet. Ausgabeaufschläge stellen keine Aufwendungen des Fonds dar. Für die sechs Monate zum 30. April 2014 beliefen sich die erhobenen Erstaufgabeaufschläge und Rücknahmeabschläge, die sämtlich von Alger Inc. einbehalten wurden, auf folgende Beträge:

	ERSTAUSGABE- AUFSCHLÄGE	RÜCKNAHME- ABSCHLÄGE
Alger International Growth Fund	\$ 2.458	\$ 34.125
Alger Mid Cap Growth Fund	1.441	9.827
Alger Small Cap Growth Fund	2.357	4.502

(e) *Maklergebühren:* In den sechs Monaten zum 30. April 2014 wurden vom Alger International Growth Fund, vom Alger Mid Cap Growth Fund und vom Alger Small Cap Growth Fund 4.240 USD, 85.051 USD bzw. 99.180 USD an Provisionen in Verbindung mit Wertpapiergeschäften an Alger Inc. gezahlt.

(f) *Anteilinhaber-Administrationsgebühren:* Der Fonds hat mit Alger Management einen Anteilinhaber-Dienstleistungsvertrag abgeschlossen, um Alger Management für seinen Kontakt und die administrative Aufsicht von Boston Financial Data Services, Inc., der Transferstelle für die Teilfonds, sowie andere verbundene Dienste zu vergüten. Die Teilfonds vergüten Alger Management für diese Dienstleistungen in Höhe eines jährlichen Satzes von 0,0165 % des entsprechenden durchschnittlichen täglichen Nettovermögens der Anteile der Klassen A und B.

Alger Management nimmt Zahlungen an Intermediäre vor, die für von den Teilfonds gehaltene Sammelkonten Unterkonten-Services erbringen. Ein Teil der an diese Intermediäre für ihre Dienstleistungen in Zusammenhang mit dem Servicing von Unterkonten von Alger Management gezahlten Gebühren wird dem betreffenden Teilfonds, vorbehaltlich bestimmter Einschränkungen, rückbelastet, wie vom Treuhändergremium des Fonds genehmigt. Für die sechs Monate zum 30. April 2014 hat Alger Management dem Alger International Growth Fund, dem Alger Mid Cap Growth Fund und dem Alger Small Cap Growth Fund 20.662 USD, 38.922 USD bzw. 35.179 USD für diese Dienstleistungen rückbelastet, die in den Gebühren und Aufwendungen für die Transferstelle in der Gewinn- und Verlustrechnung enthalten sind.

(g) *Treuhändergebühren:* Vom 1. November 2013 bis 5. März 2014 bezahlt der Fonds jedem Treuhänder, der nicht mit Alger Management oder ihren verbundenen Unternehmen verbunden ist, für jede Teilnahme an einer Sitzung 880 USD, bis zu

THE ALGER FUNDS

ERLÄUTERUNGEN ZUM HALBJAHRESBERICHT (Angaben in US-Dollar) (ungeprüft) (Fortsetzung)

maximal 3.520 USD p. a., zuzüglich Reisekosten, die für die Teilnahme an der Sitzung entstanden sind. Der Vorsitzende des Treuhändergremiums erhält ein zusätzliches Honorar von 22.500 USD, das von allen in den USA registrierten Teilfonds, die von Alger Management verwaltet werden, anteilig gezahlt wird. Darüber hinaus erhält jedes Mitglied des Prüfungsausschusses eines Teilfonds 75 USD für jede Teilnahme an einer Sitzung des Prüfungsausschusses, bis zu maximal 300 USD pro Jahr.

Mit Wirkung vom 6. März 2014 bezahlt jeder Teilfonds jedem Treuhänder, der nicht mit Alger Management oder ihren verbundenen Unternehmen verbunden ist, für jede Teilnahme an einer Sitzung 950 USD, bis zu maximal 3.800 USD p. a., zuzüglich Reisekosten, die für die Teilnahme an der Sitzung entstanden sind. Der Vorsitzende des Treuhändergremiums erhält ein zusätzliches Honorar von 24.300 USD, das von allen in den USA registrierten Teilfonds, die von Alger Management verwaltet werden, anteilig gezahlt wird. Darüber hinaus erhält jedes Mitglied des Prüfungsausschusses eines Teilfonds 81 USD für jede Teilnahme an einer Sitzung des Prüfungsausschusses, bis zu maximal 324 USD pro Jahr.

(h) Darlehen zwischen Teilfonds: Die Teilfonds und andere von Alger Management beratene Teilfonds können sich vorübergehend oder in Notfällen gegenseitig Gelder leihen. Soweit dies gemäß den Anlagebeschränkungen eines jeden Teilfonds gestattet ist, kann jeder Teilfonds nicht investierte Barmittel von bis zu 15 % seines Nettovermögens an andere Teilfonds verleihen. Hat ein Teilfonds Darlehen von anderen Teilfonds erhalten und übersteigen seine Darlehen aus sämtlichen Quellen 10 % des Gesamtvermögens des Teilfonds, besichert dieser Teilfonds alle seine Darlehen von anderen Teilfonds. Die für Darlehen zwischen Teilfonds berechneten Zinsen entsprechen dem durchschnittlichen Tagessatz für Festgeldanlagen und dem für den Teilfonds verfügbaren Bankkreditsatz.

Im sechsmonatigen Berichtszeitraum zum 30. April 2014 sind dem Alger Mid Cap Growth Fund Zinsaufwendungen für Teilfonds-Darlehen in Höhe von 132 USD entstanden.

(i) Andere Transaktionen mit verbundenen Unternehmen: Bestimmte Treuhänder und leitende Angestellte des Fonds sind Verwaltungsratsmitglieder und leitende Angestellte von Alger Management und der Vertriebsgesellschaft. Am 30. April 2014 waren Alger Management und ihre verbundenen Unternehmen Inhaber von Anteilen der folgenden Teilfonds:

	ANTEILSKLASSE	
	A	B
Alger International Growth Fund	74.730	—
Alger Mid Cap Growth Fund	121.045	—
Alger Small Cap Growth Fund	131.513	—

ERLÄUTERUNG 4 — Wertpapiergeschäfte:

Im Folgenden werden die Wertpapiergeschäfte des Fonds mit Ausnahme von US-Staatstiteln und kurzfristigen Wertpapieren für das am 30. April 2014 abgelaufene Geschäftsjahr zusammengefasst:

	KÄUFE	VERKÄUFE
Alger International Growth Fund	\$129.321.219	\$129.054.476
Alger Mid Cap Growth Fund	202.355.783	209.711.057
Alger Small Cap Growth Fund	124.017.632	134.480.934

THE ALGER FUNDS**ERLÄUTERUNGEN ZUM HALBJAHRESBERICHT (Angaben in US-Dollar) (ungeprüft) (Fortsetzung)**

Das Schreiben von Call- und Put-Optionen für das am 30. April 2014 abgelaufene Geschäftsjahr ergaben folgende Beträge:

	ANZAHL DER KONTRAKTE	ERHALTENE PRÄMIEN
Alger Mid Cap Growth Fund		
Ausstehende Call-Optionen zum 31. Oktober 2013	1.161	\$ 273.256
Geschriebene Call-Optionen	8.068	2.652.235
Geschlossene Call-Optionen	(6.116)	(1.798.320)
Verfallene Call-Optionen	(300)	(44.843)
Ausgeübte Call-Optionen	(2.248)	(774.352)
Ausstehende Call-Optionen zum 30. April 2014	565	\$ 307.976

	ANZAHL DER KONTRAKTE	ERHALTENE PRÄMIEN
Alger Mid Cap Growth Fund		
Ausstehende Put-Optionen zum 31. Oktober 2013	2.393	\$ 550.033
Geschriebene Put-Optionen	26.005	5.399.429
Geschlossene Put-Optionen	(18.411)	(4.138.246)
Verfallene Put-Optionen	(3.902)	(300.771)
Ausgeübte Put-Optionen	(3.107)	(933.142)
Ausstehende Put-Optionen zum 30. April 2014	2.978	\$ 577.303

Am 30. April 2014 hatte der Alger Mid Cap Growth Fund Wertpapiere und Barmittel im Wert von 12.719.838 USD im Portfolio, die als Sicherheit für geschriebene Optionen getrennt gehalten wurden.

ERLÄUTERUNG 5 — Kreditaufnahme:

Die Teilfonds können auf unverbindlicher Basis Darlehen von ihrer Depotbank aufnehmen. Jeder Teilfonds bezahlt der Depotbank einen Marktzinssatz, der generell auf dem LIBOR basiert. Die Teilfonds können auch von anderen Teilfonds, die von Alger Management beraten werden, Gelder ausleihen, wie in Erläuterung 3(h) angegeben. Im sechsmonatigen Berichtszeitraum zum 30. April 2014 tätigten die Teilfonds folgende Kreditaufnahmen:

	DURCHSCHNITTLICHE TÄGLICHE DARLEHEN	GEWICHTETER DURCHSCHNITTLICHER ZINSSATZ
Alger International Growth Fund	\$ 123.736	2,31%
Alger Mid Cap Growth Fund	44.114	1,59

Der für jeden Teilfonds im sechsmonatigen Berichtszeitraum zum 30. April 2014 aufgenommene Höchstbetrag belief sich auf:

THE ALGER FUNDS

ERLÄUTERUNGEN ZUM HALBJAHRESBERICHT (Angaben in US-Dollar) (ungeprüft) (Fortsetzung)

	HÖCHSTE KREDITAUFNAHME
Alger International Growth Fund	\$ 3.896.319
Alger Mid Cap Growth Fund	1.550.227

ERLÄUTERUNG 6 — Gesellschaftskapital:

(a) Der Fonds verfügt über eine unbegrenzte Anzahl an zugelassenen Investmentanteilen mit einem Nennwert von 0,001 USD, die zurzeit in acht Teilfonds aufgeteilt sind. Jeder Teilfonds ist in unterschiedliche Klassen unterteilt. Hinsichtlich der Investmentanteile fanden folgende Transaktionen statt:

	FÜR DEN SECHSMONATIGEN BERICHTSZEITRAUM ZUM 30. APRIL 2014		FÜR DAS ZUM 31. OKTOBER 2013 ABGELAUFENE GESCHÄFTSJAHR	
	ANTEILE	BETRAG	ANTEILE	BETRAG
Alger International Growth Fund				
Klasse A:				
Verkaufte Anteile	859.606	\$ 13.169.485	1.032.691	\$ 14.115.362
Von Klasse B umgewandelte Anteile	69.456	1.059.650	137.674	1.863.889
Von Klasse C umgewandelte Anteile	473	7.336	1.629	21.523
Reinvestierte Dividenden	1.550	23.859	67.180	865.952
Zurückgenommene Anteile	(702.959)	(10.783.725)	(2.809.229)	(38.798.762)
Nettozuwachs/(-rückgang)	228.126	\$ 3.476.605	(1.570.055)	\$ (21.932.036)
Klasse B:				
Verkaufte Anteile	34.275	\$ 466.039	62.932	\$ 766.862
In Klasse A umgewandelte Anteile	(78.595)	(1.059.650)	(155.144)	(1.863.889)
Reinvestierte Dividenden	—	—	10.885	124.853
Zurückgenommene Anteile	(307.873)	(4.153.293)	(2.120.096)	(26.063.267)
Nettorückgang	(352.193)	\$ (4.746.904)	(2.201.423)	\$ (27.035.441)
Klasse C:				
Verkaufte Anteile	341.449	\$ 4.605.245	231.589	\$ 2.762.193
In Klasse A umgewandelte Anteile	(538)	(7.336)	(1.842)	(21.523)
Reinvestierte Dividenden	—	—	652	7.458
Zurückgenommene Anteile	(95.394)	(1.285.642)	(463.528)	(5.501.598)
Nettozuwachs/(-rückgang)	245.517	\$ 3.312.267	(233.129)	\$ (2.753.470)
Klasse I:				
Verkaufte Anteile	259.923	\$ 3.930.151	10.242	\$ 145.000
Reinvestierte Dividenden	68	1.046	—	—
Zurückgenommene Anteile	(26.606)	(402.613)	—	—
Nettoanstieg	233.385	\$ 3.528.584	10.242	\$ 145.000
Klasse Z:				
Verkaufte Anteile	465.422	\$ 7.139.898	101.245	\$ 1.413.487
Reinvestierte Dividenden	—	—	16.388	211.399
Zurückgenommene Anteile	(37.382)	(571.937)	(1.565.660)	(20.897.007)
Nettozuwachs/(-rückgang)	428.040	\$ 6.567.961	(1.448.027)	\$ (19.272.121)

THE ALGER FUNDS
ERLÄUTERUNGEN ZUM HALBJAHRESBERICHT (Angaben in US-Dollar) (ungeprüft) (Fortsetzung)

	FÜR DEN SECHSMONATIGEN BERICHTSZEITRAUM ZUM 30. APRIL 2014		FÜR DAS ZUM 31. OKTOBER 2013 ABGELAUFENE GESCHÄFTSJAHR	
	ANTEILE	BETRAG	ANTEILE	BETRAG
	Alger Mid Cap Growth Fund			
Klasse A:				
Verkaufte Anteile	673.292	\$ 6.646.407	1.459.470	\$ 11.563.927
Von Klasse B umgewandelte Anteile	104.517	1.024.533	209.207	1.694.734
Von Klasse C umgewandelte Anteile	928	9.034	2.962	23.081
Zurückgenommene Anteile	(1.398.215)	(13.863.565)	(5.044.137)	(40.508.433)
Nettorückgang	(619.478)	\$ (6.183.591)	(3.372.498)	\$ (27.226.691)
Klasse B:				
Verkaufte Anteile	33.962	\$ 276.396	194.344	\$ 1.302.139
In Klasse A umgewandelte Anteile	(126.900)	(1.024.533)	(252.625)	(1.694.734)
Zurückgenommene Anteile	(558.024)	(4.518.226)	(1.202.743)	(8.035.285)
Nettorückgang	(650.962)	\$ (5.266.363)	(1.261.024)	\$ (8.427.880)
Klasse C:				
Verkaufte Anteile	136.091	\$ 1.112.627	665.343	\$ 4.183.352
In Klasse A umgewandelte Anteile	(1.136)	(9.034)	(3.600)	(23.081)
Zurückgenommene Anteile	(397.845)	(3.223.352)	(1.153.813)	(7.443.736)
Nettorückgang	(262.890)	\$ (2.119.759)	(492.070)	\$ (3.283.465)
Alger Small Cap Growth Fund				
Klasse A:				
Verkaufte Anteile	3.213.854	\$ 29.587.323	2.841.788	\$ 24.220.610
Von Klasse B umgewandelte Anteile	79.709	748.022	138.756	1.179.925
Von Klasse C umgewandelte Anteile	—	—	20	161
Reinvestierte Dividenden	2.022.570	18.041.321	768.506	5.971.291
Zurückgenommene Anteile	(4.226.307)	(38.049.904)	(8.278.244)	(71.927.837)
Nettozuwachs/(-rückgang)	1.089.826	\$ 10.326.762	(4.529.174)	\$ (40.555.850)
Klasse B:				
Verkaufte Anteile	121.318	\$ 913.917	38.726	\$ 293.518
In Klasse A umgewandelte Anteile	(92.984)	(748.022)	(158.614)	(1.179.925)
Reinvestierte Dividenden	207.372	1.576.026	81.269	552.632
Zurückgenommene Anteile	(230.250)	(1.855.037)	(340.242)	(2.538.982)
Nettozuwachs/(-rückgang)	5.456	\$ (113.116)	(378.861)	\$ (2.872.757)
Klasse C:				
Verkaufte Anteile	139.239	\$ 1.073.263	507.490	\$ 3.546.611
In Klasse A umgewandelte Anteile	—	—	(23)	(161)
Reinvestierte Dividenden	275.016	2.051.622	86.421	578.154
Zurückgenommene Anteile	(202.617)	(1.596.925)	(839.940)	(6.093.413)
Nettozuwachs/(-rückgang)	211.638	\$ 1.527.960	(246.052)	\$ (1.968.809)
Klasse Z:				
Verkaufte Anteile	761.650	\$ 7.111.626	5.489.917	\$ 52.554.165
Reinvestierte Dividenden	953.204	8.550.243	144.579	1.124.825
Zurückgenommene Anteile	(1.922.658)	(18.037.840)	(1.424.639)	(12.818.230)
Nettozuwachs/(-rückgang)	(207.804)	\$ (2.375.971)	4.209.857	\$ 40.860.760

(b) Rücknahmegebühr: Die Teilfonds können auf die Rücknahme von bestimmten Klassen von Fondsanteilen (einschließlich von Anteilen, die durch Umtausch zurückgenommen werden) innerhalb von 30 Tagen nach Erwerb solcher Anteile eine Rücknahmegebühr in Höhe von 2,00 % erheben. Die von den Teilfonds auf diese Weise einggenommenen Gebühren werden als eingezahltes Kapital in der Bilanz ausgewiesen.

ERLÄUTERUNG 7 — Angaben zur Einkommensteuer:

Zum 31. Oktober 2013 wiesen die Teilfonds für die Zwecke der US-Bundesertragssteuer Verlustvorträge aus, die an den in der nachstehenden Tabelle angegebenen Terminen verfallen. Diese Beträge können mit künftig realisierten Nettogewinnen bis zu ihrer Verwendung oder ihrem Verfall, je nachdem, welches Ereignis früher eintritt, verrechnet werden.

Verfallsdaten	Alger International Growth Fund	Alger Mid Cap Growth Fund	Alger Small Cap Growth Fund
2017	\$ 20.218.949	\$ 85.017.422	—
Gesamt	20.218.949	85.017.422	—

Gemäß dem Regulated Investment Company Modernization Act von 2010 verfällt der Anspruch auf Geltendmachung von Kapitalverlusten, die dem Teilfonds nach dem 31. Oktober 2011 entstehen („Post Act“), nicht. Darüber hinaus müssen Verluste, die nach dem 31. Oktober 2011 entstehen, vor der Geltendmachung der oben genannten Kapitalverlustvorträge verwendet werden.

In dem am 31. Oktober 2013 abgelaufenen Geschäftsjahr nutzten der Alger International Growth Fund und der Alger Mid Cap Growth Fund 48.680.476 USD bzw. 28.646.810 USD ihrer Verlustvorträge.

Der Unterschied zwischen nicht realisiertem Wertzuwachs (-verlust) auf Buch- und Steuerbasis wird jährlich festgestellt und ist primär auf den Steueraufschub der Verluste aus Scheingeschäften (wash sales), Fremdwährungstransaktionen nach Section 988 des U.S. Internal Revenue Code, nicht abzugsfähige Aufwendungen für Dividenden aus Leerverkäufen, die steuerliche Behandlung von Partnership-Investitionen, die Realisierung nicht realisierter Wertzuwächse in Bezug auf passive ausländische Investmentgesellschaften (PFICs) sowie auf Kapitalrenditen im Zusammenhang mit Anlagen durch Real Estate Investment Trusts (REITs) zurückzuführen.

ERLÄUTERUNG 8 — Ermittlung des Marktwerts:

Die Hauptkategorien der Wertpapiere und ihres jeweiligen Marktwert-Inputs werden im Einzelnen in der Vermögensaufstellung der Teilfonds erläutert. Es folgt

THE ALGER FUNDS

ERLÄUTERUNGEN ZUM HALBJAHRESBERICHT (Angaben in US-Dollar) (ungeprüft) (Fortsetzung)

eine Zusammenfassung der am 30. April 2014 zur Bewertung der zum Marktwert geführten Kapitalanlagen der Teilfonds verwendeten Inputs. Aufgrund der Art und Merkmale der Anlagen und der damit verbundenen Risiken sind die Teilfonds zu der Feststellung gelangt, dass ihre Darstellung nach Wertpapierart und Sektor angemessen ist.

Alger International Growth Fund	FONDS GESAMT	LEVEL 1	LEVEL 2	LEVEL 3
STAMMAKTIEN				
Nicht-Basiskonsumgüter	\$ 28.059.229	\$ 28.059.229	—	—
Basiskonsumgüter	24.552.754	24.552.754	—	—
Energie	23.350.368	23.350.368	—	—
Finanzwerte	41.977.026	41.977.026	—	—
Gesundheitswesen	30.112.574	30.112.574	—	—
Industriewerte	18.892.430	18.863.993	28.437	—
Informationstechnologie	27.526.436	27.526.436	—	—
Rohstoffe	15.770.900	15.770.900	—	—
Telekommunikationsdienste	8.772.282	8.772.282	—	—
Versorgungsunternehmen	6.031.406	6.031.406	—	—
SUMME STAMMAKTIEN	\$ 225.045.405	\$ 225.016.968	\$ 28.437	—
VORZUGSAKTIEN				
Energie	1.204.010	1.204.010	—	—
ANLAGEN IN WERTPAPIEREN				
GESAMT	\$ 226.249.415	\$ 226.220.978	\$ 28.437	—
Alger Mid Cap Growth Fund	FONDS GESAMT	LEVEL 1	LEVEL 2	LEVEL 3
STAMMAKTIEN				
Nicht-Basiskonsumgüter	56.879.743	56.879.743	—	—
Basiskonsumgüter	11.369.004	11.369.004	—	—
Energie	13.077.166	13.077.166	—	—
Finanzwerte	12.973.328	12.973.328	—	—
Gesundheitswesen	30.641.000	30.641.000	—	—
Industriewerte	27.294.752	27.294.752	—	—
Informationstechnologie	40.865.303	40.865.303	—	—
Rohstoffe	14.488.919	14.488.919	—	—
SUMME STAMMAKTIEN	\$ 207.589.215	\$ 207.589.215	—	—
MASTER LIMITED PARTNERSHIP				
Finanzwerte	1.960.088	1.960.088	—	—
GEKAUFTE OPTIONEN				
Energie	55.142	54.117	1.025	—
Finanzwerte	16.524	16.524	—	—
GEKAUFTE OPTIONEN GESAMT	\$ 71.666	\$ 70.641	\$ 1.025	—
REAL ESTATE INVESTMENT TRUST				
Finanzwerte	1.616.304	1.616.304	—	—
ANLAGEN IN WERTPAPIEREN				
GESAMT	\$ 211.237.273	\$ 211.236.248	\$ 1.025	—

THE ALGER FUNDS

ERLÄUTERUNGEN ZUM HALBJAHRESBERICHT (Angaben in US-Dollar) (ungeprüft) (Fortsetzung)

LEERVERKAUFTE WERTPAPIERE				
GESCHRIEBENE OPTIONEN				
Energie	688.808	426.263	262.545	—
Finanzwerte	12.852	12.852	—	—
GESCHRIEBENE OPTIONEN				
GESAMT	\$ 701.660	\$ 439.115	\$ 262.545	—
Alger Small Cap Growth Fund	FONDS GESAMT	LEVEL 1	LEVEL 2	LEVEL 3
STAMMAKTIEN				
Nicht-Basiskonsumgüter	\$ 41.540.436	\$ 41.540.436	—	—
Basiskonsumgüter	10.406.947	10.406.947	—	—
Energie	15.123.385	15.123.385	—	—
Finanzwerte	11.517.427	11.517.427	—	—
Gesundheitswesen	54.703.572	54.703.572	—	—
Industriewerte	46.504.824	46.504.824	—	—
Informationstechnologie	56.644.583	56.644.583	—	—
Rohstoffe	17.970.167	17.970.167	—	—
Telekommunikationsdienste	1.368.459	1.368.459	—	—
SUMME STAMMAKTIEN	\$ 255.779.800	\$ 255.779.800	—	—
MASTER LIMITED PARTNERSHIP				
Finanzwerte	1.097.525	1.097.525	—	—
REAL ESTATE INVESTMENT TRUST				
Finanzwerte	6.451.439	6.451.439	—	—
BEZUGSRECHTE				
Gesundheitswesen	—	—	—	—
ANLAGEN IN WERTPAPIEREN				
GESAMT	\$ 263.328.764	\$ 263.328.764	—	—

Am 30. April 2014 hatten zwischen Level 1 und Level 2 keine Wertpapierübertragungen stattgefunden.

Bestimmte Vermögenswerte und Verbindlichkeiten der Teilfonds werden zum Buch- oder Nennwert gehalten, der für die Zwecke des Halbjahresabschlusses dem Marktwert nahe kommt. Zum 30. April 2014 wurden derlei Vermögenswerte in der Drei-Kategorien-Hierarchie wie folgt eingestuft:

	FONDS GESAMT	LEVEL 1	LEVEL 2	LEVEL 3
Zahlungsmittel, ausländische Zahlungsmittel und Zahlungsmitteläquivalente:				
Alger International Growth Fund	\$ 9.291.032	\$ 9.291.032	—	—
Alger Mid Cap Growth Fund	4.170.283	4.170.283	—	—
Alger Small Cap Growth Fund	5.031.000	5.031.000	—	—
Gesamt	\$ 18.492.315	\$ 18.492.315	—	—

ERLÄUTERUNG 9 — Derivate:

Financial Accounting Standards Board Accounting Standards Codification 815 – Derivatives and Hedging („ASC 815“) schreibt qualitative Angaben über die Ziele und Strategien beim Einsatz von Derivaten, quantitative Angaben über die Marktwerte von Derivaten und die aus ihnen erzielten Gewinne und Verluste sowie Angaben über mit Kreditrisiken verbundene ungewisse Merkmale in Derivatkontrakten vor.

Devisenterminkontrakte—Jeder Teilfonds kann in Verbindung mit Portfoliokäufen und dem Verkauf von auf ausländische Währungen lautenden Wertpapieren Devisenterminkontrakte eingehen. Ferner können derartige Kontrakte vom Teilfonds abgeschlossen werden, um andere, auf ausländische Währungen lautende Anlagen wirtschaftlich abzusichern. Diese Kontrakte werden zu den gegenwärtigen Kosten der Deckung oder Verrechnung dieser Kontrakte bewertet, und die realisierten und nicht realisierten Wechselkursgewinne und -verluste werden in der Gewinn- und Verlustrechnung ausgewiesen. Sollten Kontrahenten diese Devisenkontrakte oder die damit verbundenen ausländischen Wertpapiergeschäfte nicht erfüllen, können sich für einen Teilfonds Wechselkursschwankungen ergeben.

Optionen—Die Teilfonds streben die Vereinnahmung des größten Teils der Renditen in Zusammenhang mit Anlagen auf dem Aktienmarkt an. Um dieses Anlageziel zu erreichen, investieren die Teilfonds in ein breit gefächertes Portfolio von Stammaktien bei gleichzeitigen Käufen und Schreiben von Call- und Put-Optionen auf Aktien und Aktienindizes. Dabei erfolgt der Kauf von Call-Optionen durch die Teilfonds zur Erhöhung ihres Engagements gegenüber Marktrisiken sowie zur Risikostreuung. Die Teilfonds erwerben Put-Optionen, um sich gegen erhebliche Kursverluste abzusichern, zu denen es kurzfristig kommen kann. Die Teilfonds schreiben gedeckte Call- und durch Barmittel gesicherte Put-Optionen, um Cashflows zu generieren und gleichzeitig die Volatilität ihrer Portfolios zu reduzieren. Diese Cashflows können für die Teilfonds eine wichtige Renditequelle darstellen, auch wenn geschriebene Call-Optionen die Fähigkeit der Teilfonds einschränken können, von Wertsteigerungen des zugrunde liegenden Wertpapiers oder Aktienportfolios zu profitieren. In der Regel erhöht sich der Wert einer Call-Option, wenn der Preis der zugrunde liegenden Aktie steigt, während ihr Wert bei Preisrückgängen abnimmt. In der Regel erhöht sich dagegen der Wert einer Put-Option, wenn der Preis der zugrunde liegenden Aktie fällt, während der Wert einer Put-Option fällt, wenn sich der zugrunde liegende Aktienpreis erhöht. Die Kombination eines diversifizierten Aktienportfolios und des Kaufs und Schreibens von Optionen soll den Teilfonds die Vereinnahmung des Hauptteils der Renditen in Zusammenhang mit Anlagen auf dem Aktienmarkt garantieren, dies jedoch bei geringerer Volatilität, sowie von Renditen, die um die Cashflows aus dem Schreiben von Optionen ergänzt werden. Im sechsmonatigen Berichtszeitraum zum 30. April 2014 wurden Optionen gemäß diesen Zielen eingesetzt.

Die Optionskontrakte der Teilfonds unterlagen keinen Rechten zur Aufrechnung mit Kontrahenten. Alle Optionen der Teilfonds waren börsengehandelt, und ein Clearing-House fungierte als Vermittler zwischen Käufer und Verkäufer. Hierfür erhielt es von beiden eine Einschuss- und eine Erhaltungsmarge und garantierte die Erfüllung des Optionskontraktes.

THE ALGER FUNDS**ERLÄUTERUNGEN ZUM HALBJAHRESBERICHT (Angaben in US-Dollar) (ungeprüft) (Fortsetzung)**

Die Marktwerte von Derivaten zum 30. April 2014 gestalten sich wie folgt:

Alger Mid Cap Growth Fund	DERIVATE MIT POSITIVEM MARKTWERT 2014		DERIVATE MIT NEGATIVEM MARKTWERT 2014	
	Bilanzposition	Marktwert	Bilanzposition	Marktwert
Derivate, die nicht als Hedging-Instrumente ausgewiesen wurden	Wertpapieranlagen zum Marktwert	\$71.666	-	-
Gekaufte Put-Optionen	-	-	Geschriebene, im Umlauf befindliche Optionen, zum Marktwert	\$385.035
Geschriebene Put-Optionen	-	-	Geschriebene, im Umlauf befindliche Optionen, zum Marktwert	316.625
Geschriebene Call-Optionen	-	-	-	-
Gesamt		\$71.666		\$701.660

Im sechsmonatigen Berichtszeitraum zum 30. April 2014 kaufte der Alger Mid Cap Growth Fund Optionen in Höhe von 5.455.375 USD und schrieb Optionen in Höhe von 8.447.000 USD. Die Effekte von Derivaten auf die Gewinn- und Verlustrechnung für den am 30. April 2014 abgelaufenen sechsmonatigen Berichtszeitraum gestalten sich wie folgt:

REALISIERTE NETTOVERLUSTE AUS ANLAGEN UND OPTIONEN

Alger Mid Cap Growth Fund	
Derivate, die nicht als Hedging-Instrumente ausgewiesen wurden	Optionen
Gekaufte Optionen	\$ (754.195)
Geschriebene Optionen	3.743.919
Gesamt	\$ 2.989.724

NETTOÄNDERUNG NICHT REALISIRTER WERTMINDERUNGEN VON ANLAGEN UND OPTIONEN

Alger Mid Cap Growth Fund	
Derivate, die nicht als Hedging-Instrumente ausgewiesen wurden	Optionen
Gekaufte Optionen	\$ (18.733)
Geschriebene Optionen	138.785
Gesamt	\$ 120.052

ERLÄUTERUNG 10 – Ereignisse seit Ende des Berichtszeitraums:

Das Management jedes Teilfonds hat die Ereignisse bewertet, die nach dem 30. April 2014 bis zur Veröffentlichung des Abschlusses eingetreten sind. Mit Wirkung vom 21. Juli 2014 werden die Anteile der Klassen A und B des Teilfonds nicht mehr zum Verkauf in Deutschland angeboten. Es wurden keine anderen Ereignisse ermittelt, die aufgeführt und/oder offen gelegt werden müssen.

THE ALGER FUNDS
ERLÄUTERUNGEN ZUM HALBJAHRESBERICHT (Angaben in US-Dollar) (ungeprüft) (Fortsetzung)
ERLÄUTERUNG 11 — Positionen gekauft/erworben und verkauft/veräußert - 1. November 2013 bis 30. April 2014:

Wertpapier	Anteile/ Wert zum 31.10.2013	Anteile/ Wert Gekauft/ Erworben	Anteile/ Wert Verkauft/ Veräußert	Anteile/ Wert zum 30.04.2014	Kurswert	% des Netto- vermögens	Marktwert je Anteil/ Kontrakt
Alger International Growth Fund							
Stammaktien							
Actavis PLC.	—	13.800	—	13.800	2.819.754	1,17%	204,33
adidas AG	36.407	—	36.407	—	—	—	—
AIA Group Ltd.	1.011.404	—	284.900	726.504	3.523.375	1,46%	4,85
Alkermes PLC.	55.200	—	27.700	27.500	1.272.150	0,53%	46,26
Allegion PLC.	—	20.209	20.209	—	—	—	—
Allianz SE	—	13.500	—	13.500	2.338.175	0,97%	173,20
Altice SA	—	80.300	—	80.300	\$4.588.408	1,90%	\$57,14
Anheuser-Busch InBev NV	32.409	23.700	—	56.109	6.105.551	2,53%	108,82
AO World PLC.	—	200.000	200.000	—	—	—	—
Arca Continental SAB de CV	—	211.800	—	211.800	1.346.833	0,56%	6,36
Arcam AB	7.500	38.100	—	45.600	1.181.547	0,49%	25,91
ASML Holding NV	53.867	—	15.810	38.057	3.097.459	1,29%	81,39
ASOS PLC.	—	28.600	—	28.600	2.063.717	0,86%	72,16
Aspen Pharmacare Holdings Ltd.	139.271	—	34.800	104.471	2.780.035	1,15%	26,61
Avago Technologies Ltd.	—	27.700	—	27.700	1.758.950	0,73%	63,50
Bayerische Motoren Werke AG	41.746	—	—	41.746	5.222.517	2,17%	125,10
BB Seguridade Participacoes SA	—	105.300	—	105.300	1.234.128	0,51%	11,72
BG Group PLC.	82.977	133.000	153.377	62.600	1.266.137	0,52%	20,23
BHP Billiton Ltd.	—	89.500	—	89.500	3.139.756	1,30%	35,08
Blinkx PLC.	—	518.200	518.200	—	—	—	—
BNP Paribas SA	38.100	—	38.100	—	—	—	—
British American Tobacco PLC.	62.411	—	—	62.411	3.600.441	1,49%	57,69
BRP, Inc.	84.735	—	—	84.735	2.281.045	0,95%	26,92
Chicago Bridge & Iron Co., NV	38.630	—	38.630	—	—	—	—
China Communications Services Corp., Ltd.	—	2.911.800	2.911.800	—	—	—	—
China South Locomotive and Rolling Stock Corp.	3.150.000	—	—	3.150.000	2.311.830	0,96%	0,73
China State Construction International Holdings Ltd.	715.100	352.000	—	1.067.100	1.775.529	0,74%	1,66

THE ALGER FUNDS
ERLÄUTERUNGEN ZUM HALBJAHRESBERICHT (Angaben in US-Dollar) (ungeprüft) (Fortsetzung)

Wertpapier	Anteile/ Wert zum 31.10.2013	Anteile/ Wert Gekauft/ Erworben	Anteile/ Wert Verkauft/ Veräußert	Anteile/ Wert zum 30.04.2014	Kurswert	% des Netto- vermögens	Marktwert je Anteil/ Kontrakt
Cie Financiere							
Richemont SA	51.172	—	—	51.172	5.191.320	2,15%	101,45
Constellium NV, Cl. A	—	82.500	—	82.500	2.517.900	1,04%	30,52
Copa Holdings SA, Cl. A	17.860	—	17.860	—	—	—	—
Corp Inmobiliaria Vesta							
SAB de CV	889.730	244.600	—	1.134.330	2.306.139	0,95%	2,03
Credicorp Ltd.	15.500	—	—	15.500	2.313.375	0,96%	149,25
Criteo SA	32.000	—	32.000	—	—	—	—
Croda International PLC.	71.942	—	71.942	—	—	—	—
Daiwa Securities Group, Inc.							
	369.600	—	369.600	—	\$—	—	\$—
DBV Technologies SA	—	26.000	—	26.000	536.700	0,22%	20,64
Delphi Automotive PLC.	39.300	8.900	48.200	—	—	—	—
Denso Corp.	59.500	—	59.500	—	—	—	—
Deutsche Bank AG	—	40.000	40.000	—	—	—	—
DNB ASA	171.377	—	—	171.377	3.029.752	1,26%	17,68
Eaton Corp., PLC.	—	16.600	16.600	—	—	—	—
Encana Corp.	—	115.000	—	115.000	2.664.461	1,10%	23,17
Essentra PLC.	208.200	—	—	208.200	2.812.033	1,17%	13,51
Essilor International SA	22.400	4.600	—	27.000	2.887.464	1,20%	106,94
FANUC Corp.	14.950	—	—	14.950	2.690.927	1,11%	180,00
Galp Energia SGPS SA	—	96.600	—	96.600	1.673.094	0,69%	17,32
Ginko International Co., Ltd.							
	—	68.000	—	68.000	1.142.895	0,47%	16,81
Global Logistic Properties Ltd.							
	1.443.900	—	1.443.900	—	—	—	—
Haitong Securities Co., Ltd.							
	—	1.145.100	1.145.100	—	—	—	—
HDFC Bank Ltd.	109.500	47.400	—	156.900	1.885.713	0,78%	12,02
HSBC Holdings PLC.	238.001	—	238.001	—	—	—	—
Hunting PLC.	203.786	—	—	203.786	2.912.399	1,21%	14,29
Imperial Oil Ltd.	55.887	—	55.887	—	—	—	—
Infineon Technologies AG							
	334.436	—	—	334.436	3.887.406	1,61%	11,62
Infraestructura Energetica Nova SAB de CV							
	284.800	—	284.800	—	—	—	—
Ingersoll-Rand PLC.	56.628	22.000	28.600	50.028	2.991.674	1,24%	59,80
Innate Pharma SA	—	77.850	—	77.850	657.704	0,27%	8,45
Intesa Sanpaolo SpA	—	656.500	—	656.500	2.240.395	0,93%	3,41
Israel Chemicals Ltd.	—	270.000	—	270.000	2.392.198	0,99%	8,86

THE ALGER FUNDS

ERLÄUTERUNGEN ZUM HALBJAHRESBERICHT (Angaben in US-Dollar) (ungeprüft) (Fortsetzung)

Wertpapier	Anteile/ Wert zum 31.10.2013	Anteile/ Wert Gekauft/ Erworben	Anteile/ Wert Verkauft/ Veräußert	Anteile/ Wert zum 30.04.2014	Kurswert	% des Netto- vermögens	Marktwert je Anteil/ Kontrakt
Itau Unibanco Holding SA	136.200	—	—	136.200	2.228.232	0,93%	16,36
Japan Display, Inc.	—	325.800	165.100	160.700	990.374	0,41%	6,16
Jazz Pharmaceuticals PLC.	—	12.900	—	12.900	1.740.210	0,72%	134,90
Johnson Matthey PLC.	48.756	—	—	48.756	2.694.162	1,12%	55,26
Just Eat PLC.	—	127.978	—	127.978	464.000	0,19%	3,63
King Digital Entertainment, PLC.	—	16.100	16.100	—	—	—	—
L'Oreal SA	—	17.900	—	17.900	3.079.140	1,28%	172,02
Largan Precision Co., Ltd.	—	47.000	10.500	36.500	\$2.280.834	0,95%	\$62,49
Let's GOWEX SA	213.800	—	213.800	—	—	—	—
Liberty Global PLC.	—	104.000	15.000	89.000	3.420.270	1,42%	38,43
Liberty Global, Inc., Cl. A	44.000	8.000	52.000	—	—	—	—
Lloyds Banking Group PLC.	—	2.400.000	479.100	1.920.900	2.443.967	1,01%	1,27
Meda AB	227.867	—	227.867	—	—	—	—
Melco Crown Entertainment Ltd.	—	38.700	38.700	—	—	—	—
MGM China Holdings Ltd.	—	300.000	300.000	—	—	—	—
Minebea Co., Ltd.	—	234.700	—	234.700	1.898.722	0,79%	8,09
Mitsubishi UFJ Financial Group, Inc.	713.903	293.300	1.007.203	—	—	—	—
Mitsui Fudosan Co., Ltd.	136.000	40.200	50.700	125.500	3.708.833	1,54%	29,55
Mizuho Financial Group, Inc.	1.020.000	1.024.500	242.900	1.801.600	3.524.774	1,46%	1,96
Murata Manufacturing Co., Ltd.	44.800	15.500	19.400	40.900	3.400.832	1,41%	83,15
National Grid PLC	—	172.000	—	172.000	2.440.708	1,01%	14,19
Nestle SA	—	58.300	—	58.300	4.500.409	1,87%	77,19
Nitto Denko Corp.	39.600	—	39.600	—	—	—	—
Novo Nordisk A/S	13.364	—	13.364	—	—	—	—
Nutreco NV	43.693	—	43.693	—	—	—	—
Oil Search Ltd.	—	300.000	—	300.000	2.478.443	1,03%	8,26
OSRAM Licht AG	—	22.000	—	22.000	1.151.501	0,48%	52,34
PetroChina Co., Ltd.	—	1.200.000	1.200.000	—	—	—	—
Ping An Insurance Group Co., of China Ltd.	292.500	—	292.500	—	—	—	—
Poundland Group PLC.	—	10.000	10.000	—	—	—	—

THE ALGER FUNDS
ERLÄUTERUNGEN ZUM HALBJAHRESBERICHT (Angaben in US-Dollar) (ungeprüft) (Fortsetzung)

Wertpapier	Anteile/ Wert zum 31.10.2013	Anteile/ Wert Gekauft/ Erworben	Anteile/ Wert Verkauft/ Veräußert	Anteile/ Wert zum 30.04.2014	Kurswert	% des Netto- vermögens	Marktwert je Anteil/ Kontrakt
Power Assets Holdings Ltd.	—	415.500	—	415.500	3.590.698	1,49%	8,64
Prada SpA	326.200	—	—	326.200	2.604.399	1,08%	7,98
Precision Drilling Corp.	—	200.000	—	200.000	2.600.721	1,08%	13,00
Prysmian SpA	112.400	—	112.400	—	—	—	—
Qihoo 360 Technology Co., Ltd.	—	21.700	—	21.700	1.831.046	0,76%	84,38
QIWI PLC.	36.700	—	36.700	—	—	—	—
Reckitt Benckiser Group PLC.	59.262	—	—	59.262	4.777.485	1,98%	80,62
Roche Holding AG	18.448	—	2.000	16.448	4.820.885	2,00%	293,10
Rolls-Royce Holdings PLC, C Shares	10.810.200	—	10.810.200	—	\$—	—	\$—
Rolls-Royce Holdings PLC.	125.700	16.843.800	—	16.969.500	2.256.740	0,94%	0,13
SABMiller PLC.	89.100	—	89.100	—	—	—	—
Samsung Electronics Co., Ltd.	4.922	—	3.122	1.800	2.339.948	0,97%	1.299,97
Sanofi	29.600	—	—	29.600	3.203.704	1,33%	108,23
SAP AG	63.900	—	—	63.900	5.144.972	2,13%	80,52
Shire PLC.	89.100	—	25.700	63.400	3.615.751	1,50%	57,03
SoftBank Corp.	—	56.350	—	56.350	4.183.874	1,73%	74,25
Statoil ASA	—	84.650	—	84.650	2.568.711	1,06%	30,35
Sumitomo Mitsui Financial Group, Inc.	97.700	—	14.600	83.100	3.278.477	1,36%	39,45
Sumitomo Mitsui Trust Holdings, Inc.	577.200	142.300	122.900	596.600	2.457.017	1,02%	4,12
Sumitomo Realty & Development Co., Ltd.	112.400	—	112.400	—	—	—	—
Suncor Energy, Inc.	—	105.000	—	105.000	4.051.102	1,68%	38,58
Swedish Orphan Biovitrum AB	111.900	128.100	—	240.000	2.635.091	1,09%	10,98
Tate & Lyle PLC.	178.438	—	178.438	—	—	—	—
Technip SA	26.400	—	26.400	—	—	—	—
Teledyne Group PLC.	173.466	105.200	278.666	—	—	—	—
Tokio Marine Holdings, Inc.	104.500	28.500	33.200	99.800	2.939.573	1,22%	29,45
Toray Industries, Inc.	189.750	149.700	—	339.450	2.214.851	0,92%	6,52
Tower Bersama Infrastructure Tbk PT	2.283.100	—	2.283.100	—	—	—	—
Toyota Motor Corp.	89.100	20.475	27.000	82.575	4.455.698	1,85%	53,96
Tullow Oil PLC.	161.544	—	161.544	—	—	—	—

THE ALGER FUNDS

ERLÄUTERUNGEN ZUM HALBJAHRESBERICHT (Angaben in US-Dollar) (ungeprüft) (Fortsetzung)

Wertpapier	Anteile/ Wert zum 31.10.2013	Anteile/ Wert Gekauft/ Erworben	Anteile/ Wert Verkauft/ Veräußert	Anteile/ Wert zum 30.04.2014	Kurswert	% des Netto- vermögens	Marktwert je Anteil/ Kontrakt
Tyco International Ltd.	64.400	—	—	64.400	2.633.960	1,09%	40,90
UBISOFT Entertainment	—	150.000	—	150.000	2.794.615	1,16%	18,63
UBS AG	—	120.800	—	120.800	2.525.101	1,05%	20,90
Valeant Pharmaceuticals International, Inc.	37.000	—	13.500	23.500	3.143.126	1,30%	133,75
Weatherford International Ltd.	—	149.300	—	149.300	3.135.300	1,30%	21,00
Weibo Corp.	—	29.100	29.100	—	—	—	—
Yandex NV	—	30.800	30.800	—	—	—	—
Yaskawa Electric Corp.	—	175.000	175.000	—	—	—	—
Ziggo NV	78.300	—	78.300	—	—	—	—
ZON OPTIMUS, SGPS, S.A.	288.500	38.200	—	326.700	\$2.356.263	0,98%	\$7,21
Vorzugsaktien							
Petroleo Brasileiro SA	—	162.000	—	162.000	1.204.010	0,50%	7,43

Alger Mid Cap Growth Fund

Stammaktien

A10 Networks, Inc.	—	500	500	—	—	—	—
ABIOMED, Inc.	—	30.600	—	30.600	724.914	0,34%	23,69
Actavis PLC.	24.800	—	2.800	22.000	4.495.260	2,07%	204,33
Aegerion Pharmaceuticals, Inc.	—	24.500	—	24.500	1.084.370	0,50%	44,26
Affiliated Managers Group, Inc.	6.600	15.100	11.600	10.100	2.001.820	0,93%	198,20
Alexion Pharmaceuticals, Inc.	22.050	—	22.050	—	—	—	—
Allegion PLC.	—	14.833	14.833	—	—	—	—
Alliance Data Systems Corp.	12.800	900	2.900	10.800	2.612.520	1,20%	241,90
AMC Networks, Inc.	15.800	—	15.800	—	—	—	—
American Homes 4 Rent, Cl. A	68.900	—	68.900	—	—	—	—
Anadarko Petroleum Corp.	—	45.400	45.400	—	—	—	—
Aon PLC.	23.280	8.500	17.100	14.680	1.246.038	0,57%	84,88
Apollo Global Management LLC.	79.450	—	79.450	—	—	—	—
ARRIS Group, Inc.	67.700	27.000	30.500	64.200	1.674.978	0,77%	26,09
Artisan Partners Asset Management, Inc.	—	22.200	5.700	16.500	958.155	0,44%	58,07

THE ALGER FUNDS
ERLÄUTERUNGEN ZUM HALBJAHRESBERICHT (Angaben in US-Dollar) (ungeprüft) (Fortsetzung)

Wertpapier	Anteile/ Wert zum 31.10.2013	Anteile/ Wert Gekauft/ Erworben	Anteile/ Wert Verkauft/ Veräußert	Anteile/ Wert zum 30.04.2014	Kurswert	% des Netto- vermögens	Marktwert je Anteil/ Kontrakt
athenahealth, Inc.	—	8.100	—	8.100	1.001.484	0,46%	123,64
Autodesk, Inc.	18.000	—	18.000	—	—	—	—
Avago Technologies Ltd.	—	46.100	900	45.200	2.870.200	1,32%	63,50
B/E Aerospace, Inc.	19.200	2.700	3.400	18.500	1.623.745	0,75%	87,77
Beam Suntory, Inc.	41.900	—	41.900	—	—	—	—
Bed Bath & Beyond, Inc.	16.800	—	16.800	—	—	—	—
Best Buy Co., Inc.	33.300	11.300	44.600	—	—	—	—
Biogen Idec, Inc.	—	4.400	4.400	—	—	—	—
BioMarin Pharmaceutical, Inc.	34.700	—	20.700	14.000	815.220	0,37%	58,23
BorgWarner, Inc.	14.800	30.800	800	44.800	2.783.872	1,28%	62,14
Cabela's, Inc.	—	16.600	—	16.600	\$1.089.126	0,50%	\$65,61
Cabot Oil & Gas Corp.	50.100	62.500	16.500	96.100	3.774.808	1,74%	39,28
Cadence Design Systems, Inc.	73.100	—	73.100	—	—	—	—
Cameron International Corp.	45.400	18.800	12.300	51.900	3.371.424	1,55%	64,96
Castlight Health, Inc.	—	800	800	—	—	—	—
Catamaran Corp.	32.590	28.400	60.990	—	—	—	—
CBS Corp., Kl. B	51.200	15.900	39.700	27.400	1.582.624	0,73%	57,76
Celldex Therapeutics, Inc.	—	34.500	9.300	25.200	378.000	0,17%	15,00
Cerner Corp.	20.800	—	20.800	—	—	—	—
Charles River Laboratories International, Inc.	22.700	15.600	38.300	—	—	—	—
Charter Communications, Inc.	—	15.600	15.600	—	—	—	—
Check Point Software Technologies Ltd.	16.700	—	16.700	—	—	—	—
Chemtura Corp.	—	55.600	—	55.600	1.239.880	0,57%	22,30
Cheniere Energy, Inc.	—	4.000	—	4.000	225.800	0,10%	56,45
Chipotle Mexican Grill, Inc.	3.500	8.500	10.300	1.700	847.450	0,39%	498,50
Cigna Corp.	—	57.100	—	57.100	4.570.284	2,11%	80,04
Citrix Systems, Inc.	—	25.000	25.000	—	—	—	—
Cobalt International Energy, Inc.	—	13.800	13.800	—	—	—	—
Cogent Communications Group, Inc.	61.500	9.900	71.400	—	—	—	—
CommScope Holding Co., Inc.	—	39.000	—	39.000	1.040.520	0,48%	26,68

THE ALGER FUNDS
ERLÄUTERUNGEN ZUM HALBJAHRESBERICHT (Angaben in US-Dollar) (ungeprüft) (Fortsetzung)

Wertpapier	Anteile/ Wert zum 31.10.2013	Anteile/ Wert Gekauft/ Erworben	Anteile/ Wert Verkauft/ Veräußert	Anteile/ Wert zum 30.04.2014	Kurswert	% des Netto- vermögens	Marktwert je Anteil/ Kontrakt
CommVault Systems, Inc.	9.100	15.500	6.100	18.500	895.400	0,41%	48,40
ConAgra Foods, Inc.	115.000	—	115.000	—	—	—	—
Copa Holdings SA, Cl. A	15.200	—	13.725	1.475	199.538	0,09%	135,28
Cornerstone OnDemand, Inc.	34.700	18.800	5.400	48.100	1.768.156	0,82%	36,76
CoStar Group, Inc.	7.100	—	200	6.900	1.110.141	0,51%	160,89
Coupons.com, Inc.	—	9.200	9.200	—	—	—	—
CR Bard, Inc.	11.300	—	11.300	—	—	—	—
Cree, Inc.	—	13.200	—	13.200	622.644	0,29%	47,17
Crown Castle International Corp.	35.100	—	35.100	—	\$—	—	\$—
Crown Holdings, Inc.	—	54.600	4.700	49.900	2.353.783	1,09%	47,17
Cumulus Media, Inc., Cl. A	—	346.300	346.300	—	—	—	—
DaVita HealthCare Partners, Inc.	10.700	—	10.700	—	—	—	—
Delphi Automotive PLC.	39.050	12.300	6.500	44.850	2.997.774	1,38%	66,84
Delta Air Lines, Inc.	79.700	5.900	15.600	70.000	2.578.100	1,19%	36,83
Demandware, Inc.	—	15.600	—	15.600	774.228	0,36%	49,63
Denbury Resources, Inc.	106.300	59.000	14.900	150.400	2.529.728	1,17%	16,82
Discover Financial Services	—	32.900	—	32.900	1.839.110	0,85%	55,90
DISH Network Corp.	39.400	13.100	25.800	26.700	1.518.162	0,70%	56,86
Dollar General Corp.	37.100	—	37.100	—	—	—	—
Donaldson Co., Inc.	—	49.600	13.300	36.300	1.527.867	0,70%	42,09
Dunkin' Brands Group, Inc.	43.500	20.800	64.300	—	—	—	—
Eagle Materials, Inc.	24.000	—	10.900	13.100	1.091.623	0,50%	83,33
Eastman Chemical Co.	28.100	2.800	16.000	14.900	1.298.833	0,60%	87,17
Eaton Corp., PLC.	29.100	—	14.700	14.400	1.046.016	0,48%	72,64
Edwards Lifesciences Corp.	16.400	—	16.400	—	—	—	—
Extended Stay America, Inc.	—	97.600	97.600	—	—	—	—
F5 Networks, Inc.	—	26.500	9.300	17.200	1.808.924	0,84%	105,17
Fiesta Restaurant Group, Inc.	—	56.100	56.100	—	—	—	—
Fifth & Pacific Cos, Inc.	69.700	18.100	87.800	—	—	—	—
Fiserv, Inc.	23.100	23.100	1.000	45.200	2.747.256	1,27%	60,78
Fortune Brands Home & Security, Inc.	—	34.700	—	34.700	1.382.795	0,64%	39,85

THE ALGER FUNDS
ERLÄUTERUNGEN ZUM HALBJAHRESBERICHT (Angaben in US-Dollar) (ungeprüft) (Fortsetzung)

Wertpapier	Anteile/ Wert zum 31.10.2013	Anteile/ Wert Gekauft/ Erworben	Anteile/ Wert Veräußert	Anteile/ Wert zum 30.04.2014	Kurswert	% des Netto- vermögens	Marktwert je Anteil/ Kontrakt
Gilead Sciences, Inc.	—	29.200	6.600	22.600	1.773.874	0,82%	78,49
Graphic Packaging Holding Co.	—	211.200	—	211.200	2.166.912	1,00%	10,26
GrubHub, Inc.	—	400	400	—	—	—	—
Harley-Davidson, Inc.	—	39.100	22.900	16.200	1.197.828	0,55%	73,94
Hasbro, Inc.	—	18.100	—	18.100	1.000.206	0,46%	55,26
HCA Holdings, Inc.	—	87.000	8.300	78.700	4.092.400	1,89%	52,00
Hess Corp.	—	17.700	17.700	—	—	—	—
Hilton Worldwide Holdings, Inc.	—	87.800	87.800	—	—	—	—
HollyFrontier Corp.	30.500	4.000	34.500	—	\$—	—	\$—
Hubbell, Inc., Cl. B	12.000	8.000	6.900	13.100	1.542.132	0,71%	117,72
Idenix Pharmaceuticals, Inc.	196.321	—	196.321	—	—	—	—
Illumina, Inc.	9.400	—	9.400	—	—	—	—
Ingersoll-Rand PLC.	41.200	24.600	36.600	29.200	1.746.160	0,81%	59,80
Intercept Pharmaceuticals, Inc.	—	1.700	—	1.700	449.004	0,21%	264,12
IntercontinentalExchange Group, Inc.	5.400	11.400	6.300	10.500	2.146.620	0,99%	204,44
Jarden Corp.	54.200	—	7.500	46.700	2.668.905	1,23%	57,15
Jazz Pharmaceuticals PLC.	—	13.200	—	13.200	1.780.680	0,82%	134,90
Johnson Controls, Inc.	—	63.500	27.400	36.100	1.629.554	0,75%	45,14
Jones Lang LaSalle, Inc.	11.300	7.600	8.400	10.500	1.216.845	0,56%	115,89
Kate Spade & Co.	—	85.800	25.000	60.800	2.114.016	0,97%	34,77
King Digital Entertainment, PLC.	—	39.500	—	39.500	677.425	0,31%	17,15
L Brands, Inc.	28.800	11.800	13.000	27.600	1.495.920	0,69%	54,20
Lam Research Corp.	42.300	—	5.200	37.100	2.137.331	0,99%	57,61
Lamar Advertising Co., Cl. A	—	47.800	47.800	—	—	—	—
Lennar Corp., Kl. A	36.800	6.100	42.900	—	—	—	—
Lennox International, Inc.	33.500	—	15.300	18.200	1.525.706	0,70%	83,83
Liberty Global, Inc., Cl. A	24.600	2.900	27.500	—	—	—	—
Lincoln National Corp.	39.800	34.000	39.800	34.000	1.649.340	0,76%	48,51
LinkedIn Corp.	2.500	5.800	8.300	—	—	—	—
Lions Gate Entertainment Corp.	—	153.900	153.900	—	—	—	—
LKQ Corp.	43.800	22.700	1.300	65.200	1.898.624	0,88%	29,12
Lorillard, Inc.	50.000	—	10.800	39.200	2.329.264	1,07%	59,42
Lululemon Athletica, Inc.	—	11.700	11.700	—	—	—	—

THE ALGER FUNDS
ERLÄUTERUNGEN ZUM HALBJAHRESBERICHT (Angaben in US-Dollar) (ungeprüft) (Fortsetzung)

Wertpapier	Anteile/ Wert zum 31.10.2013	Anteile/ Wert Gekauft/ Erworben	Anteile/ Wert Verkauft/ Veräußert	Anteile/ Wert zum 30.04.2014	Kurswert	% des Netto- vermögens	Marktwert je Anteil/ Kontrakt
Lumber Liquidators Holdings, Inc.	5.200	—	5.200	—	—	—	—
Macy's, Inc.	38.100	12.600	11.400	39.300	2.256.999	1,04%	57,43
Mead Johnson Nutrition Co., Cl. A	—	23.000	—	23.000	2.029.980	0,94%	88,26
Meditation, Inc.	20.200	—	20.200	—	—	—	—
Melco Crown Entertainment Ltd.	22.700	114.600	137.300	—	—	—	—
MGM Resorts International	117.400	43.000	160.400	—	—	—	—
Michael Kors Holdings Ltd.	16.800	12.500	2.900	26.400	\$2.407.680	1,11%	\$91,20
Micron Technology, Inc.	64.900	—	1.400	63.500	1.658.620	0,76%	26,12
Microsemi Corp.	82.600	7.800	2.000	88.400	2.079.168	0,96%	23,52
Monster Beverage Corp.	—	19.100	400	18.700	1.252.152	0,58%	66,96
Moody's Corp.	18.800	6.000	400	24.400	1.915.400	0,88%	78,50
MSC Industrial Direct Co., Inc.	—	10.400	—	10.400	947.024	0,44%	91,06
Mylan, Inc.	32.400	—	32.400	—	—	—	—
NCR Corp.	33.900	25.100	13.800	45.200	1.379.052	0,64%	30,51
NetFlix, Inc.	—	3.300	1.300	2.000	644.080	0,30%	322,04
Nimble Storage, Inc.	—	52.200	17.200	35.000	862.750	0,40%	24,65
Nuance Communications, Inc.	38.300	—	38.300	—	—	—	—
NXP Semiconductor NV	55.700	—	8.900	46.800	2.790.216	1,29%	59,62
Och-Ziff Capital Management Group LLC, Cl. A	—	107.400	107.400	—	—	—	—
OpenTable, Inc.	14.400	6.000	9.400	11.000	738.760	0,34%	67,16
Oshkosh Corp.	21.300	13.500	6.400	28.400	1.576.484	0,73%	55,51
OSI Systems, Inc.	16.000	7.600	5.500	18.100	1.010.161	0,47%	55,81
Owens-Illinois, Inc.	64.600	—	64.600	—	—	—	—
Pall Corp.	11.500	—	11.500	—	—	—	—
Paychex, Inc.	42.200	—	42.200	—	—	—	—
Paylocity Holding Corp.	—	5.700	5.700	—	—	—	—
Peabody Energy Corp.	—	16.000	16.000	—	—	—	—
Pharmacyclics, Inc.	—	26.100	2.700	23.400	2.213.172	1,02%	94,58
Pioneer Natural Resources Co.	12.200	—	2.200	10.000	1.932.700	0,89%	193,27
Portola Pharmaceuticals, Inc.	57.600	—	32.000	25.600	600.576	0,28%	23,46
PPG Industries, Inc.	14.500	—	14.500	—	—	—	—

THE ALGER FUNDS

ERLÄUTERUNGEN ZUM HALBJAHRESBERICHT (Angaben in US-Dollar) (ungeprüft) (Fortsetzung)

Wertpapier	Anteile/ Wert zum 31.10.2013	Anteile/ Wert Gekauft/ Erworben	Anteile/ Wert Verkauft/ Veräußert	Anteile/ Wert zum 30.04.2014	Kurswert	% des Netto- vermögens	Marktwert je Anteil/ Kontrakt
PVH Corp.	19.300	11.000	8.600	21.700	2.724.869	1,26%	125,57
Q2 Holdings, Inc.	—	7.700	7.700	—	—	—	—
QEP Resources, Inc.	—	16.000	16.000	—	—	—	—
Quanta Services, Inc.	41.400	—	41.400	—	—	—	—
Ralph Lauren Corp.	14.500	2.700	11.900	5.300	802.261	0,37%	151,37
Regeneron Pharmaceuticals, Inc.	8.500	—	8.500	—	—	—	—
Regions Financial Corp.	—	173.800	173.800	—	—	—	—
Restoration Hardware Holdings, Inc.	23.000	—	23.000	—	—	—	—
Robert Half International, Inc.	35.100	—	800	34.300	\$1.536.640	0,71%	\$44,80
Rocket Fuel, Inc.	—	11.000	11.000	—	—	—	—
Rockwell Automation, Inc.	—	7.700	100	7.600	905.768	0,42%	119,18
Rockwood Holdings, Inc.	41.900	4.600	11.300	35.200	2.500.960	1,15%	71,05
Rosetta Resources, Inc.	5.100	3.000	8.100	—	—	—	—
Ross Stores, Inc.	31.500	4.900	15.900	20.500	1.395.640	0,64%	68,08
SanDisk Corp.	17.600	—	17.600	—	—	—	—
Seadrill Ltd.	—	28.000	100	27.900	982.638	0,45%	35,22
SeaWorld Entertainment, Inc.	—	84.400	—	84.400	2.537.064	1,17%	30,06
SEI Investments, Co.	39.700	—	39.700	—	—	—	—
ServiceNow, Inc.	37.600	15.500	9.000	44.100	2.192.652	1,01%	49,72
Signet Jewelers Ltd.	—	21.700	—	21.700	2.198.644	1,01%	101,32
Sinclair Broadcast Group, Inc., CL. A	35.400	56.200	91.600	—	—	—	—
Six Flags Entertainment Corp.	47.200	9.000	56.200	—	—	—	—
St. Jude Medical, Inc.	—	46.900	11.700	35.200	2.234.144	1,03%	63,47
Stericycle, Inc.	15.400	—	15.400	—	—	—	—
Stratasys Ltd.	—	8.300	8.300	—	—	—	—
SunEdison, Inc.	—	45.200	23.600	21.600	415.368	0,19%	19,23
Superior Energy Services, Inc.	62.800	42.900	97.800	7.900	260.068	0,12%	32,92
Swift Transportation Co.	—	90.500	33.200	57.300	1.378.065	0,64%	24,05
Synchronoss Technologies, Inc.	28.800	37.800	9.400	57.200	1.741.168	0,80%	30,44
Tableau Software, Inc., Cl. A	—	4.600	4.600	—	—	—	—
Tanger Factory Outlet Centers, Inc.	—	45.300	—	45.300	1.616.304	0,75%	35,68

THE ALGER FUNDS
ERLÄUTERUNGEN ZUM HALBJAHRESBERICHT (Angaben in US-Dollar) (ungeprüft) (Fortsetzung)

Wertpapier	Anteile/ Wert zum 31.10.2013	Anteile/ Wert Gekauft/ Erworben	Anteile/ Wert Verkauft/ Veräußert	Anteile/ Wert zum 30.04.2014	Kurswert	% des Netto- vermögens	Marktwert je Anteil/ Kontrakt
Tenet Healthcare Corporation	—	35.800	700	35.100	1.582.308	0,73%	45,08
Tesla Motors, Inc.	4.500	2.600	200	6.900	1.434.441	0,66%	207,89
Tesoro Corp.	18.700	—	18.700	—	—	—	—
The Carlyle Group LP.	—	100.600	39.500	61.100	1.960.088	0,90%	32,08
The Hershey Co.	27.900	—	600	27.300	2.627.352	1,21%	96,24
The Kroger Co.	—	46.400	—	46.400	2.136.256	0,98%	46,04
The Rubicon Project, Inc.	—	15.600	15.600	—	—	—	—
The Sherwin-Williams Co.	2.700	16.800	300	19.200	3.836.928	1,77%	199,84
Theravance, Inc.	23.200	—	23.200	—	\$—	—	\$—
Thoratec Corp.	22.000	—	22.000	—	—	—	—
Tiffany & Co.	29.900	10.500	13.800	26.600	2.327.234	1,07%	87,49
Time Warner Cable, Inc.	—	30.100	—	30.100	4.257.946	1,96%	141,46
Tractor Supply Co.	27.700	24.000	16.900	34.800	2.339.952	1,08%	67,24
TransDigm Group, Inc.	7.500	—	800	6.700	1.191.729	0,55%	177,87
TripAdvisor, Inc.	16.300	—	16.300	—	—	—	—
Trulia, Inc.	—	42.000	400	41.600	1.414.400	0,65%	34,00
Twitter, Inc.	—	800	800	—	—	—	—
Tyco International Ltd.	62.400	14.000	10.400	66.000	2.699.400	1,25%	40,90
Ulta Salon, Cosmetics & Fragrance, Inc.	—	29.500	5.400	24.100	2.113.811	0,98%	87,71
Under Armour, Inc., Cl. A	—	24.600	100	24.500	1.197.805	0,55%	48,89
United Rentals, Inc.	31.600	—	14.200	17.400	1.632.642	0,75%	93,83
Varonis Systems, Inc.	—	7.100	7.100	—	—	—	—
Verisk Analytics, Inc., Cl. A	22.800	—	22.800	—	—	—	—
Vertex Pharmaceuticals, Inc.	6.000	20.500	200	26.300	1.780.510	0,82%	67,70
Vistaprint NV	29.298	4.400	33.698	—	—	—	—
WABCO Holdings, Inc.	18.500	13.700	12.600	19.600	2.097.396	0,97%	107,01
Waddell & Reed Financial, Inc., Cl. A	18.400	13.600	32.000	—	—	—	—
Weatherford International Ltd.	—	3.800	3.800	—	—	—	—
Weibo Corp.	—	26.500	26.500	—	—	—	—
West Corp.	74.700	—	74.700	—	—	—	—
Western Digital Corp.	22.200	4.100	600	25.700	2.264.941	1,04%	88,13
Whiting Petroleum Corp.	6.000	18.200	24.200	—	—	—	—
Whole Foods Market, Inc.	29.300	—	9.300	20.000	994.000	0,46%	49,70
WisdomTree Investments, Inc.	—	90.600	90.600	—	—	—	—

THE ALGER FUNDS
ERLÄUTERUNGEN ZUM HALBJAHRESBERICHT (Angaben in US-Dollar) (ungeprüft) (Fortsetzung)

Wertpapier	Anteile/ Wert zum 31.10.2013	Anteile/ Wert Gekauft/ Erworben	Anteile/ Wert Verkauft/ Veräußert	Anteile/ Wert zum 30.04.2014	Kurswert	% des Netto- vermögens	Marktwert je Anteil/ Kontrakt
Workday, Inc.	—	24.600	3.600	21.000	1.534.470	0,71%	73,07
WW Grainger, Inc.	8.700	3.600	7.800	4.500	1.144.800	0,53%	254,40
Wynn Resorts Ltd.	7.000	21.300	25.800	2.500	509.725	0,24%	203,89
Xerox Corp.	102.200	—	102.200	—	—	—	—
Yahoo! Inc.	—	32.100	—	32.100	1.153.995	0,53%	35,95
Yum! Brands, Inc.	—	39.400	2.900	36.500	2.810.135	1,30%	76,99
Zimmer Holdings, Inc.	—	11.000	—	11.000	1.064.800	0,49%	96,80
Zoetis, Inc.	71.200	—	71.200	—	—	—	—
zulily, Inc., Cl. A	—	2.200	2.200	—	—	—	—
Geschriebene Optionen							
Anadarko Petroleum Corp./ December /90	—	138	138	—	\$—	—	\$—
Anadarko Petroleum Corp./ December /92.5	—	79	79	—	—	—	—
Anadarko Petroleum Corp./ December /95	—	39	39	—	—	—	—
Anadarko Petroleum Corp./ December /97.5	—	79	79	—	—	—	—
Anadarko Petroleum Corp./ November /100	—	78	78	—	—	—	—
Anadarko Petroleum Corp./ November /94	—	39	39	—	—	—	—
Anadarko Petroleum Corp./ November /95	—	39	39	—	—	—	—
Anadarko Petroleum Corp./ November /97.5	—	196	196	—	—	—	—
Cabot Oil & Gas Corp./ April/ 37.5	—	40	40	—	—	—	—
Cabot Oil & Gas Corp./ December /35	—	39	39	—	—	—	—
Cabot Oil & Gas Corp./ December/ 32.5	(40)	158	118	—	—	—	—
Cabot Oil & Gas Corp./ December/ 35	(48)	87	39	—	—	—	—
Cabot Oil & Gas Corp./ December/ 37.5	(39)	177	138	—	—	—	—
Cabot Oil & Gas Corp./ December/ 40	(49)	79	30	—	—	—	—
Cabot Oil & Gas Corp./ February /42.5	—	81	81	—	—	—	—
Cabot Oil & Gas Corp./ February/ 35	—	140	140	—	—	—	—

THE ALGER FUNDS

ERLÄUTERUNGEN ZUM HALBJAHRESBERICHT (Angaben in US-Dollar) (ungeprüft) (Fortsetzung)

Wertpapier	Anteile/ Wert zum 31.10.2013	Anteile/ Wert Gekauft/ Erworben	Anteile/ Wert Verkauft/ Veräußert	Anteile/ Wert zum 30.04.2014	Kurswert	% des Netto- vermögens	Marktwert je Anteil/ Kontrakt
Cabot Oil & Gas Corp./ February/ 37.5	—	80	80	—	—	—	—
Cabot Oil & Gas Corp./ February/ 40	—	180	180	—	—	—	—
Cabot Oil & Gas Corp./ February/ 42.5	—	141	141	—	—	—	—
Cabot Oil & Gas Corp./ January/ 35	—	80	80	—	—	—	—
Cabot Oil & Gas Corp./ January/ 38.75	—	59	59	—	—	—	—
Cabot Oil & Gas Corp./ January/ 40	—	158	158	—	\$—	—	\$—
Cabot Oil & Gas Corp./ June/ 37.5	—	—	41	(41)	(10.865)	(0,01)%	265,00
Cabot Oil & Gas Corp./ March /35	—	140	140	—	—	—	—
Cabot Oil & Gas Corp./ March /37.5	—	81	81	—	—	—	—
Cabot Oil & Gas Corp./ March /40	—	180	180	—	—	—	—
Cabot Oil & Gas Corp./ March /42.5	—	141	141	—	—	—	—
Cabot Oil & Gas Corp./ May/ 37.5	—	—	102	(102)	(20.910)	(0,01)%	205,00
Cabot Oil & Gas Corp./ November/ 35	(39)	39	—	—	—	—	—
Cameron International Corp./ April/ 55	—	81	81	—	—	—	—
Cameron International Corp./ April/ 57.5	—	40	40	—	—	—	—
Cameron International Corp./ April/ 60	—	221	221	—	—	—	—
Cameron International Corp./ April/ 62.5	—	120	120	—	—	—	—
Cameron International Corp./ April/ 65	—	222	222	—	—	—	—
Cameron International Corp./ April/ 67.5	—	40	40	—	—	—	—
Cameron International Corp./ December /55	—	119	119	—	—	—	—
Cameron International Corp./ December /60	—	30	30	—	—	—	—

THE ALGER FUNDS
ERLÄUTERUNGEN ZUM HALBJAHRESBERICHT (Angaben in US-Dollar) (ungeprüft) (Fortsetzung)

Wertpapier	Anteile/ Wert zum 31.10.2013	Anteile/ Wert Gekauft/ Erworben	Anteile/ Wert Verkauft/ Veräußert	Anteile/ Wert zum 30.04.2014	Kurswert	% des Netto- vermögens	Marktwert je Anteil/ Kontrakt
Cameron International Corp./ February/ 55	—	190	190	—	—	—	—
Cameron International Corp./ February/ 57.5	—	40	40	—	—	—	—
Cameron International Corp./ February/ 60	—	100	100	—	—	—	—
Cameron International Corp./ February/ 62.5	—	70	70	—	—	—	—
Cameron International Corp./ January/ 55	—	120	120	—	—	—	—
Cameron International Corp./ January/ 57.5	—	40	40	—	\$—	—	\$—
Cameron International Corp./ January/ 60	—	30	30	—	—	—	—
Cameron International Corp./ January/ 62.5	—	40	40	—	—	—	—
Cameron International Corp./ March /55	—	81	81	—	—	—	—
Cameron International Corp./ March /57.5	—	40	40	—	—	—	—
Cameron International Corp./ March /60	—	161	161	—	—	—	—
Cameron International Corp./ March /62.5	—	71	71	—	—	—	—
Cameron International Corp./ March /65	—	101	101	—	—	—	—
Cameron International Corp./ May/ 55	—	—	81	(81)	(76.950)	(0,04)%	950,00
Cameron International Corp./ May/ 57.5	—	—	40	(40)	(29.200)	(0,01)%	730,00
Cameron International Corp./ May/ 60	—	—	181	(181)	(90.500)	(0,04)%	500,00
Cameron International Corp./ May/ 62.5	—	—	80	(80)	(21.600)	(0,01)%	270,00
Cameron International Corp./ May/ 65	—	—	222	(222)	(25.530)	(0,01)%	115,00
Cameron International Corp./ November/ 55	(39)	39	—	—	—	—	—
Cameron International Corp./ November/ 60	(70)	70	—	—	—	—	—
Cameron International Corp./ November/ 62.5	(39)	39	—	—	—	—	—

THE ALGER FUNDS
ERLÄUTERUNGEN ZUM HALBJAHRESBERICHT (Angaben in US-Dollar) (ungeprüft) (Fortsetzung)

Wertpapier	Anteile/ Wert zum 31.10.2013	Anteile/ Wert Gekauft/ Erworben	Anteile/ Wert Verkauft/ Veräußert	Anteile/ Wert zum 30.04.2014	Kurswert	% des Netto- vermögens	Marktwert je Anteil/ Kontrakt
Cameron International Corp./ November/ 65	(96)	96	—	—	—	—	—
Cameron International Corp./ November/ 67.5	(52)	52	—	—	—	—	—
Cheniere Energy, Inc./ April/ 60	—	204	204	—	—	—	—
Cheniere Energy, Inc./ April/ 50	—	120	120	—	—	—	—
Cheniere Energy, Inc./ April/ 55	—	323	323	—	—	—	—
Cheniere Energy, Inc./ February/ 44	—	80	80	—	\$—	—	\$—
Cheniere Energy, Inc./ February/ 46	—	40	40	—	—	—	—
Cheniere Energy, Inc./ March/ 46	—	40	40	—	—	—	—
Cheniere Energy, Inc./ March/ 48	—	40	40	—	—	—	—
Cheniere Energy, Inc./ March/ 49	—	81	81	—	—	—	—
Cheniere Energy, Inc./ May/ 55	—	—	122	(122)	(17.812)	(0,01)%	146,00
Cheniere Energy, Inc./ May/ 60	—	—	82	(82)	(36.080)	(0,02)%	440,00
Cobalt International Energy, Inc./ December/ 25	—	116	116	—	—	—	—
Cobalt International Energy, Inc./ February/ 20	—	60	60	—	—	—	—
Cobalt International Energy, Inc./ January/ 20	—	79	79	—	—	—	—
Cobalt International Energy, Inc./ March /20	—	47	47	—	—	—	—
Cobalt International Energy, Inc./ November/ 25	(76)	76	—	—	—	—	—
Cobalt International Energy, Inc./ November/ 27.5	(59)	59	—	—	—	—	—

THE ALGER FUNDS
ERLÄUTERUNGEN ZUM HALBJAHRESBERICHT (Angaben in US-Dollar) (ungeprüft) (Fortsetzung)

Wertpapier	Anteile/ Wert zum 31.10.2013	Anteile/ Wert Gekauft/ Erworben	Anteile/ Wert Verkauft/ Veräußert	Anteile/ Wert zum 30.04.2014	Kurswert	% des Netto- vermögens	Marktwert je Anteil/ Kontrakt
Denbury Resources, Inc./ April/ 17	—	120	120	—	—	—	—
Denbury Resources, Inc./ December /18	—	158	158	—	—	—	—
Denbury Resources, Inc./ December /19	—	158	158	—	—	—	—
Denbury Resources, Inc./ December /20	—	118	118	—	—	—	—
Denbury Resources, Inc./ February /17	—	121	121	—	—	—	—
Denbury Resources, Inc./ March /17	—	121	121	—	\$—	—	\$—
Denbury Resources, Inc./ March /18	—	16	16	—	—	—	—
Denbury Resources, Inc./ May/ 18	—	—	122	(122)	(13.420)	(0,01)%	110,00
Denbury Resources, Inc./ November /20	—	374	374	—	—	—	—
EnSCO PLC/ November/ 55	(39)	39	—	—	—	—	—
EnSCO PLC/ November/ 57.5	(39)	39	—	—	—	—	—
EnSCO PLC/ November/ 60	(59)	59	—	—	—	—	—
Gulfport Energy Corp./ February/ 50	—	40	40	—	—	—	—
Gulfport Energy Corp./ February/ 52.5	—	40	40	—	—	—	—
Gulfport Energy Corp./ March /52.5	—	81	81	—	—	—	—
Hess Corp./ April /84	—	81	81	—	—	—	—
Hess Corp./ April/ 80	—	1.358	1.358	—	—	—	—
Hess Corp./ April/ 82.5	—	2.394	2.394	—	—	—	—
Hess Corp./ April/ 85	—	487	487	—	—	—	—
Hess Corp./ December /75	—	197	197	—	—	—	—
Hess Corp./ December /76	—	118	118	—	—	—	—
Hess Corp./ December /80	—	197	197	—	—	—	—
Hess Corp./ December /81	—	79	79	—	—	—	—

THE ALGER FUNDS
ERLÄUTERUNGEN ZUM HALBJAHRESBERICHT (Angaben in US-Dollar) (ungeprüft) (Fortsetzung)

Wertpapier	Anteile/ Wert zum 31.10.2013	Anteile/ Wert Gekauft/ Erworben	Anteile/ Wert Verkauft/ Veräußert	Anteile/ Wert zum 30.04.2014	Kurswert	% des Netto- vermögens	Marktwert je Anteil/ Kontrakt
Hess Corp./ December /82.5	—	197	197	—	—	—	—
Hess Corp./ December /85	—	79	79	—	—	—	—
Hess Corp./ February /81	—	161	161	—	—	—	—
Hess Corp./ February /82.5	—	80	80	—	—	—	—
Hess Corp./ February/ 72.5	—	240	240	—	—	—	—
Hess Corp./ February/ 75	—	20	20	—	—	—	—
Hess Corp./ February/ 77.5	—	582	582	—	\$	—	\$
Hess Corp./ February/ 80	—	563	563	—	—	—	—
Hess Corp./ January /79	—	80	80	—	—	—	—
Hess Corp./ January/ 75	—	119	119	—	—	—	—
Hess Corp./ January/ 80	—	318	318	—	—	—	—
Hess Corp./ January/ 82.5	—	198	198	—	—	—	—
Hess Corp./ January/ 85	—	80	80	—	—	—	—
Hess Corp./ March /77.5	—	20	20	—	—	—	—
Hess Corp./ March /80	—	887	887	—	—	—	—
Hess Corp./ March /82.5	—	524	524	—	—	—	—
Hess Corp./ May/ 87.5	—	—	41	(41)	(2.952)	(0,00)%	72,00
Hess Corp./ May/ 90	—	—	205	(205)	(36.695)	(0,02)%	179,00
Hess Corp./ November/ 70	(58)	58	—	—	—	—	—
Hess Corp./ November/ 72.5	(118)	118	—	—	—	—	—
Hess Corp./ November/ 77.5	(290)	604	314	—	—	—	—
Hess Corp./ November/ 82.5	(156)	254	98	—	—	—	—
HollyFrontier Corp./ April/ 47.5	—	40	40	—	—	—	—
HollyFrontier Corp./ April/ 48.5	—	40	40	—	—	—	—
HollyFrontier Corp./ April/ 49.5	—	40	40	—	—	—	—
HollyFrontier Corp./ December /40.5	—	39	39	—	—	—	—
HollyFrontier Corp./ December /41.5	—	39	39	—	—	—	—

THE ALGER FUNDS
ERLÄUTERUNGEN ZUM HALBJAHRESBERICHT (Angaben in US-Dollar) (ungeprüft) (Fortsetzung)

Wertpapier	Anteile/ Wert zum 31.10.2013	Anteile/ Wert Gekauft/ Erworben	Anteile/ Wert Verkauft/ Veräußert	Anteile/ Wert zum 30.04.2014	Kurswert	% des Netto- vermögens	Marktwert je Anteil/ Kontrakt
HollyFrontier Corp./ December /42.5	—	37	37	—	—	—	—
HollyFrontier Corp./ December /43.5	—	37	37	—	—	—	—
HollyFrontier Corp./ December /44.5	—	99	99	—	—	—	—
HollyFrontier Corp./ December /45.5	—	139	139	—	—	—	—
HollyFrontier Corp./ December /46.5	—	39	39	—	—	—	—
HollyFrontier Corp./ December /48.5	—	80	80	—	\$—	—	\$—
HollyFrontier Corp./ February/ 45	—	80	80	—	—	—	—
HollyFrontier Corp./ February/ 46	—	40	40	—	—	—	—
HollyFrontier Corp./ February/ 48	—	40	40	—	—	—	—
HollyFrontier Corp./ February/ 49	—	40	40	—	—	—	—
HollyFrontier Corp./ February/ 50	—	40	40	—	—	—	—
HollyFrontier Corp./ January/ 44.5	—	98	98	—	—	—	—
HollyFrontier Corp./ January/ 48	—	40	40	—	—	—	—
HollyFrontier Corp./ January/ 49	—	40	40	—	—	—	—
HollyFrontier Corp./ March /44.5	—	80	80	—	—	—	—
HollyFrontier Corp./ March /45.5	—	61	61	—	—	—	—
HollyFrontier Corp./ March /47.5	—	40	40	—	—	—	—
HollyFrontier Corp./ March /48.5	—	40	40	—	—	—	—
HollyFrontier Corp./ March /49.5	—	41	41	—	—	—	—
HollyFrontier Corp./ May/ 49	—	—	41	(41)	(943)	(0,00)%	23,00
HollyFrontier Corp./ May/ 50	—	—	41	(41)	(1.804)	(0,00)%	44,00

THE ALGER FUNDS

ERLÄUTERUNGEN ZUM HALBJAHRESBERICHT (Angaben in US-Dollar) (ungeprüft) (Fortsetzung)

Wertpapier	Anteile/ Wert zum 31.10.2013	Anteile/ Wert Gekauft/ Erworben	Anteile/ Wert Verkauft/ Veräußert	Anteile/ Wert zum 30.04.2014	Kurswert	% des Netto- vermögens	Marktwert je Anteil/ Kontrakt
HollyFrontier Corp./ November/ 41	(78)	78	—	—	—	—	—
HollyFrontier Corp./ November/ 42	(39)	39	—	—	—	—	—
HollyFrontier Corp./ November/ 43	(37)	37	—	—	—	—	—
HollyFrontier Corp./ November/ 44	(37)	37	—	—	—	—	—
HollyFrontier Corp./ November/ 45	(139)	139	—	—	—	—	—
HollyFrontier Corp./ November/ 46	(39)	39	—	—	\$—	—	\$—
HollyFrontier Corp./ November/ 47	(39)	39	—	—	—	—	—
HollyFrontier Corp./ November/ 48	(20)	20	—	—	—	—	—
Nabors Industries Ltd./ May/ 25	—	—	205	(205)	(7.995)	(0,00)%	39,00
Northern Oil and Gas, Inc./ April/ 15	—	121	121	—	—	—	—
Northern Oil and Gas, Inc./ May/ 15	—	—	326	(326)	(9.780)	(0,00)%	30,00
Northern Oil and Gas, Inc./ May/ 16	—	—	204	(204)	(16.320)	(0,01)%	80,00
PDC Energy, Inc./ May/ 60	—	—	41	(41)	(5.535)	(0,00)%	135,00
PDC Energy, Inc./ May/ 65	—	—	41	(41)	(12.300)	(0,01)%	300,00
Peabody Energy Corp./ December /20	—	158	158	—	—	—	—
Peabody Energy Corp./ December /21	—	99	99	—	—	—	—
Peabody Energy Corp./ February/ 20	—	160	160	—	—	—	—
Peabody Energy Corp./ January/ 20	—	119	119	—	—	—	—
Peabody Energy Corp./ January/ 21	—	79	79	—	—	—	—
Pioneer Natural Resources Co./ April/ 170	—	10	10	—	—	—	—

THE ALGER FUNDS

ERLÄUTERUNGEN ZUM HALBJAHRESBERICHT (Angaben in US-Dollar) (ungeprüft) (Fortsetzung)

Wertpapier	Anteile/ Wert zum 31.10.2013	Anteile/ Wert Gekauft/ Erworben	Anteile/ Wert Verkauft/ Veräußert	Anteile/ Wert zum 30.04.2014	Kurswert	% des Netto- vermögens	Marktwert je Anteil/ Kontrakt
Pioneer Natural Resources Co./ April/ 175	—	10	10	—	—	—	—
Pioneer Natural Resources Co./ April/ 180	—	10	10	—	—	—	—
Pioneer Natural Resources Co./ April/ 190	—	20	20	—	—	—	—
Pioneer Natural Resources Co./ April/ 195	—	10	10	—	—	—	—
Pioneer Natural Resources Co./ April/ 200	—	10	10	—	\$—	—	\$—
Pioneer Natural Resources Co./ December /175	—	20	20	—	—	—	—
Pioneer Natural Resources Co./ December /185	—	10	10	—	—	—	—
Pioneer Natural Resources Co./ February /180	—	10	10	—	—	—	—
Pioneer Natural Resources Co./ February/ 170	—	10	10	—	—	—	—
Pioneer Natural Resources Co./ February/ 175	—	10	10	—	—	—	—
Pioneer Natural Resources Co./ February/ 185	—	10	10	—	—	—	—
Pioneer Natural Resources Co./ February/ 190	—	30	30	—	—	—	—
Pioneer Natural Resources Co./ January/ 175	—	20	20	—	—	—	—
Pioneer Natural Resources Co./ January/ 185	—	10	10	—	—	—	—

THE ALGER FUNDS

ERLÄUTERUNGEN ZUM HALBJAHRESBERICHT (Angaben in US-Dollar) (ungeprüft) (Fortsetzung)

Wertpapier	Anteile/ Wert zum 31.10.2013	Anteile/ Wert Gekauft/ Erworben	Anteile/ Wert Verkauft/ Veräußert	Anteile/ Wert zum 30.04.2014	Kurswert	% des Netto- vermögens	Marktwert je Anteil/ Kontrakt
Pioneer Natural Resources Co./ January/ 190	—	10	10	—	—	—	—
Pioneer Natural Resources Co./ March /170	—	10	10	—	—	—	—
Pioneer Natural Resources Co./ March /175	—	10	10	—	—	—	—
Pioneer Natural Resources Co./ March /180	—	10	10	—	—	—	—
Pioneer Natural Resources Co./ March /190	—	30	30	—	\$—	—	\$—
Pioneer Natural Resources Co./ March /195	—	10	10	—	—	—	—
Pioneer Natural Resources Co./ March /200	—	10	10	—	—	—	—
Pioneer Natural Resources Co./ May/ 175	—	—	30	(30)	(52.500)	(0,02)%	1.750,00
Pioneer Natural Resources Co./ May/ 180	—	—	10	(10)	(14.100)	(0,01)%	1.410,00
Pioneer Natural Resources Co./ May/ 195	—	—	30	(30)	(24.000)	(0,01)%	800,00
Pioneer Natural Resources Co./ May/ 200	—	—	10	(10)	(11.000)	(0,01)%	1.100,00
QEP Resources, Inc./ April /34	—	40	40	—	—	—	—
QEP Resources, Inc./ April /35	—	40	40	—	—	—	—
QEP Resources, Inc./ December /35	—	119	119	—	—	—	—
QEP Resources, Inc./ February/ 35	—	120	120	—	—	—	—
QEP Resources, Inc./ January/ 35	—	80	80	—	—	—	—

THE ALGER FUNDS
ERLÄUTERUNGEN ZUM HALBJAHRESBERICHT (Angaben in US-Dollar) (ungeprüft) (Fortsetzung)

Wertpapier	Anteile/ Wert zum 31.10.2013	Anteile/ Wert Gekauft/ Erworben	Anteile/ Wert Verkauft/ Veräußert	Anteile/ Wert zum 30.04.2014	Kurswert	% des Netto- vermögens	Marktwert je Anteil/ Kontrakt
QEP Resources, Inc./ March /33	—	162	162	—	—	—	—
QEP Resources, Inc./ March /34	—	162	162	—	—	—	—
QEP Resources, Inc./ March /35	—	80	80	—	—	—	—
Rosetta Resources, Inc./ December /50	—	30	30	—	—	—	—
Rosetta Resources, Inc./ December /55	—	30	30	—	—	—	—
Rosetta Resources, Inc./ November/ 50	(29)	29	—	—	—	—	—
Rosetta Resources, Inc./ November/ 55	(29)	29	—	—	\$—	—	\$—
Seadrill Ltd./ February /40	—	121	121	—	—	—	—
Seadrill Ltd./ January/ 42	—	79	79	—	—	—	—
Seadrill Ltd./ January/ 43	—	158	158	—	—	—	—
Seadrill Ltd/ February/ 42	—	80	80	—	—	—	—
SM Energy Co./ February /90	—	121	121	—	—	—	—
SM Energy Co./ November/ 70	(37)	37	—	—	—	—	—
SM Energy Co./ November/ 80	(59)	59	—	—	—	—	—
SM Energy Co./ November/ 85	(39)	39	—	—	—	—	—
SPDR S&P 500 ETF Trust/ December /174	—	394	394	—	—	—	—
SPDR S&P 500 ETF Trust/ December /176	—	315	315	—	—	—	—
SPDR S&P 500 ETF Trust/ December /179	—	198	198	—	—	—	—
SPDR S&P 500 ETF Trust/ February /179	—	202	202	—	—	—	—
SPDR S&P 500 ETF Trust/ February /181	—	605	605	—	—	—	—
SPDR S&P 500 ETF Trust/ March /181	—	242	242	—	—	—	—
SPDR S&P 500 ETF Trust/ May/ 184	—	—	204	(204)	(12.852)	(0,01)%	63,00
Superior Energy Services, Inc./ April/ 25	—	502	502	—	—	—	—

THE ALGER FUNDS

ERLÄUTERUNGEN ZUM HALBJAHRESBERICHT (Angaben in US-Dollar) (ungeprüft) (Fortsetzung)

Wertpapier	Anteile/ Wert zum 31.10.2013	Anteile/ Wert Gekauft/ Erworben	Anteile/ Wert Verkauft/ Veräußert	Anteile/ Wert zum 30.04.2014	Kurswert	% des Netto- vermögens	Marktwert je Anteil/ Kontrakt
Superior Energy Services, Inc./ April/ 27.5	—	61	61	—	—	—	—
Superior Energy Services, Inc./ April/ 30	—	302	302	—	—	—	—
Superior Energy Services, Inc./ April/ 32.5	—	100	100	—	—	—	—
Superior Energy Services, Inc./ December /25	—	354	354	—	—	—	—
Superior Energy Services, Inc./ December /27.5	—	335	335	—	\$—	—	\$—
Superior Energy Services, Inc./ February/ 22.5	—	40	40	—	—	—	—
Superior Energy Services, Inc./ February/ 25	—	560	560	—	—	—	—
Superior Energy Services, Inc./ February/ 27.5	—	120	120	—	—	—	—
Superior Energy Services, Inc./ January/ 22.5	—	40	40	—	—	—	—
Superior Energy Services, Inc./ January/ 25	—	435	435	—	—	—	—
Superior Energy Services, Inc./ January/ 27.5	—	158	158	—	—	—	—
Superior Energy Services, Inc./ March /22.5	—	39	39	—	—	—	—
Superior Energy Services, Inc./ March /25	—	666	666	—	—	—	—
Superior Energy Services, Inc./ March /27.5	—	201	201	—	—	—	—

THE ALGER FUNDS
ERLÄUTERUNGEN ZUM HALBJAHRESBERICHT (Angaben in US-Dollar) (ungeprüft) (Fortsetzung)

Wertpapier	Anteile/ Wert zum 31.10.2013	Anteile/ Wert Gekauft/ Erworben	Anteile/ Wert Verkauft/ Veräußert	Anteile/ Wert zum 30.04.2014	Kurswert	% des Netto- vermögens	Marktwert je Anteil/ Kontrakt
Superior Energy Services, Inc./ March /30	—	222	222	—	—	—	—
Superior Energy Services, Inc./ March /32.5	—	40	40	—	—	—	—
Superior Energy Services, Inc./ May /25	—	408	408	—	—	—	—
Superior Energy Services, Inc./ May /27.5	—	41	41	—	—	—	—
Superior Energy Services, Inc./ May/ 32.5	—	—	429	(429)	\$(23.595)	(0,01)%	\$55,00
Superior Energy Services, Inc./ November/ 22.5	(74)	74	—	—	—	—	—
Superior Energy Services, Inc./ November/ 25	(340)	340	—	—	—	—	—
Superior Energy Services, Inc./ November/ 27.5	(157)	157	—	—	—	—	—
Tesoro Corp./ November/ 44	(39)	39	—	—	—	—	—
Tesoro Corp./ November/ 46	(78)	78	—	—	—	—	—
Tesoro Corp./ November/ 47	(39)	39	—	—	—	—	—
Tesoro Corp./ November/ 48	(20)	20	—	—	—	—	—
Tesoro Corp./ November/ 50	(20)	20	—	—	—	—	—
Weatherford International Ltd./ January/ 17	—	276	276	—	—	—	—
Weatherford International Ltd/ February/ 17	—	200	200	—	—	—	—
Weatherford International Ltd/ November/ 16	(111)	111	—	—	—	—	—
Weatherford International Ltd/ November/ 17	(111)	111	—	—	—	—	—
Whiting Petroleum Corp./ April /62.5	—	80	80	—	—	—	—

THE ALGER FUNDS
ERLÄUTERUNGEN ZUM HALBJAHRESBERICHT (Angaben in US-Dollar) (ungeprüft) (Fortsetzung)

Wertpapier	Anteile/ Wert zum 31.10.2013	Anteile/ Wert Gekauft/ Erworben	Anteile/ Wert Verkauft/ Veräußert	Anteile/ Wert zum 30.04.2014	Kurswert	% des Netto- vermögens	Marktwert je Anteil/ Kontrakt
Whiting Petroleum Corp./ April/ 67.5	—	1.298	1.298	—	—	—	—
Whiting Petroleum Corp./ April/ 70	—	462	462	—	—	—	—
Whiting Petroleum Corp./ April/ 72.5	—	284	284	—	—	—	—
Whiting Petroleum Corp./ December /55	—	79	79	—	—	—	—
Whiting Petroleum Corp./ December /60	—	59	59	—	—	—	—
Whiting Petroleum Corp./ December /62.5	—	452	452	—	\$—	—	\$—
Whiting Petroleum Corp./ December /65	—	270	270	—	—	—	—
Whiting Petroleum Corp./ December /67.5	—	39	39	—	—	—	—
Whiting Petroleum Corp./ February/ 55	—	604	604	—	—	—	—
Whiting Petroleum Corp./ February/ 60	—	520	520	—	—	—	—
Whiting Petroleum Corp./ February/ 62.5	—	320	320	—	—	—	—
Whiting Petroleum Corp./ February/ 65	—	240	240	—	—	—	—
Whiting Petroleum Corp./ January/ 60	—	99	99	—	—	—	—
Whiting Petroleum Corp./ January/ 62.5	—	454	454	—	—	—	—
Whiting Petroleum Corp./ January/ 65	—	238	238	—	—	—	—
Whiting Petroleum Corp./ March /60	—	402	402	—	—	—	—
Whiting Petroleum Corp./ March /62.5	—	604	604	—	—	—	—
Whiting Petroleum Corp./ March /67.5	—	604	604	—	—	—	—
Whiting Petroleum Corp./ March /70	—	249	249	—	—	—	—
Whiting Petroleum Corp./ March /72.5	—	120	120	—	—	—	—
Whiting Petroleum Corp./ May/ 70	—	123	245	(122)	(13.298)	(0,01)%	109,00

THE ALGER FUNDS

ERLÄUTERUNGEN ZUM HALBJAHRESBERICHT (Angaben in US-Dollar) (ungeprüft) (Fortsetzung)

Wertpapier	Anteile/ Wert zum 31.10.2013	Anteile/ Wert Gekauft/ Erworben	Anteile/ Wert Verkauft/ Veräußert	Anteile/ Wert zum 30.04.2014	Kurswert	% des Netto- vermögens	Marktwert je Anteil/ Kontrakt
Whiting Petroleum Corp./ May/ 72.5	—	—	368	(368)	(72.864)	(0,03)%	198,00
Whiting Petroleum Corp./ May/ 75	—	—	122	(122)	(40.260)	(0,02)%	330,00
Whiting Petroleum Corp./ November/ 62.5	(176)	934	758	—	—	—	—
Whiting Petroleum Corp./ November/ 65	(172)	253	81	—	—	—	—
Whiting Petroleum Corp./ November/ 67.5	(137)	137	—	—	—	—	—
Whiting Petroleum Corp./ November/ 70	(54)	54	—	—	\$—	—	\$—
Gekaufte Optionen							
Anadarko Petroleum Corp./ December /87.5	—	394	394	—	—	—	—
Anadarko Petroleum Corp./ November /90	—	472	472	—	—	—	—
Anadarko Petroleum Corp./ November /92.5	—	118	118	—	—	—	—
Anadarko Petroleum Corp./ November /97.5	—	158	158	—	—	—	—
Cabot Oil & Gas Corp./ December /32.5	—	314	314	—	—	—	—
Cabot Oil & Gas Corp./ December /37.5	—	276	276	—	—	—	—
Cabot Oil & Gas Corp./ February /40	—	162	162	—	—	—	—
Cabot Oil & Gas Corp./ January /38.75	—	320	320	—	—	—	—
Cabot Oil & Gas Corp./ March /37.5	—	162	162	—	—	—	—
Cameron International Corp./ March /62.5	—	30	30	—	—	—	—
Cameron International Corp./ November /57.5	—	78	78	—	—	—	—
Cheniere Energy, Inc./ January /43	—	80	80	—	—	—	—
Cheniere Energy, Inc./ March /47	—	242	242	—	—	—	—
Cheniere Energy, Inc./ May/ 50	—	122	—	122	4.026	(0,00)%	33,00

THE ALGER FUNDS
ERLÄUTERUNGEN ZUM HALBJAHRESBERICHT (Angaben in US-Dollar) (ungeprüft) (Fortsetzung)

Wertpapier	Anteile/ Wert zum 31.10.2013	Anteile/ Wert Gekauft/ Erworben	Anteile/ Wert Verkauft/ Veräußert	Anteile/ Wert zum 30.04.2014	Kurswert	% des Netto- vermögens	Marktwert je Anteil/ Kontrakt
Cobalt International Energy, Inc./ December /20	—	39	39	—	—	—	—
Cobalt International Energy, Inc./ November /22.5	—	78	78	—	—	—	—
Denbury Resources, Inc./ December /17	—	238	238	—	—	—	—
Denbury Resources, Inc./ November /19	—	355	355	—	—	—	—
Gulfport Energy Corp./ February /57.5	—	80	80	—	—	—	—
Gulfport Energy Corp./ March /55	—	162	162	—	\$—	—	\$—
Hess Corp./ April/ 77.5	—	663	663	—	—	—	—
Hess Corp./ December /77.5	—	1.970	1.970	—	—	—	—
Hess Corp./ December /79	—	396	396	—	—	—	—
Hess Corp./ February /79	—	1.290	1.290	—	—	—	—
Hess Corp./ February/ 75	—	2.570	2.570	—	—	—	—
Hess Corp./ January/ 77.5	—	517	517	—	—	—	—
Hess Corp./ March /75	—	242	242	—	—	—	—
Hess Corp./ March /77.5	—	2.506	2.506	—	—	—	—
Hess Corp./ March /79	—	2.008	2.008	—	—	—	—
Hess Corp./ March /81	—	1.163	1.163	—	—	—	—
Hess Corp./ May/ 82.5	—	818	—	818	11.452	0,01%	14,00
Hess Corp./ May/ 85	—	817	612	205	5.330	(0,00)%	26,00
Hess Corp./ November /79	—	139	139	—	—	—	—
Hess Corp./ November /81	—	158	158	—	—	—	—
Hess Corp./ November/ 75	266	266	532	—	—	—	—
Hess Corp./ November/ 80	255	647	902	—	—	—	—
HollyFrontier Corp./ May/ 48	—	41	—	41	820	(0,00)%	20,00
PDC Energy, Inc./ May/ 55	—	41	—	41	1.025	(0,00)%	25,00
SM Energy Co./ February /85	—	161	161	—	—	—	—

THE ALGER FUNDS
ERLÄUTERUNGEN ZUM HALBJAHRESBERICHT (Angaben in US-Dollar) (ungeprüft) (Fortsetzung)

Wertpapier	Anteile/ Wert zum 31.10.2013	Anteile/ Wert Gekauft/ Erworben	Anteile/ Wert Verkauft/ Veräußert	Anteile/ Wert zum 30.04.2014	Kurswert	% des Netto- vermögens	Marktwert je Anteil/ Kontrakt
SM Energy Co./ November/ 75	76	76	152	—	—	—	—
SPDR S&P 500 ETF Trust/ December /175	—	788	788	—	—	—	—
SPDR S&P 500 ETF Trust/ December /177	—	630	630	—	—	—	—
SPDR S&P 500 ETF Trust/ December /180	—	396	396	—	—	—	—
SPDR S&P 500 ETF Trust/ February /180	—	404	404	—	—	—	—
SPDR S&P 500 ETF Trust/ February /182	—	1.210	1.210	—	—	—	—
SPDR S&P 500 ETF Trust/ March /182	—	484	484	—	\$—	—	\$—
SPDR S&P 500 ETF Trust/ March /186	—	80	80	—	—	—	—
SPDR S&P 500 ETF Trust/ May/ 185	—	204	—	204	16.524	0,01%	81,00
Superior Energy Services, Inc./ November/ 27.5	116	—	116	—	—	—	—
Whiting Petroleum Corp./ April/ 65	—	1.606	1.606	—	—	—	—
Whiting Petroleum Corp./ December /57.5	—	158	158	—	—	—	—
Whiting Petroleum Corp./ December /60	—	769	769	—	—	—	—
Whiting Petroleum Corp./ December /67.5	—	472	472	—	—	—	—
Whiting Petroleum Corp./ December /70	—	98	98	—	—	—	—
Whiting Petroleum Corp./ February /57.5	—	60	60	—	—	—	—
Whiting Petroleum Corp./ February/ 57.5	—	1.002	1.002	—	—	—	—
Whiting Petroleum Corp./ January /55	—	220	220	—	—	—	—
Whiting Petroleum Corp./ January/ 57.5	—	492	492	—	—	—	—
Whiting Petroleum Corp./ March /57.5	—	1.210	1.210	—	—	—	—
Whiting Petroleum Corp./ March /65	—	644	644	—	—	—	—

THE ALGER FUNDS

ERLÄUTERUNGEN ZUM HALBJAHRESBERICHT (Angaben in US-Dollar) (ungeprüft) (Fortsetzung)

Wertpapier	Anteile/ Wert zum 31.10.2013	Anteile/ Wert Gekauft/ Erworben	Anteile/ Wert Verkauft/ Veräußert	Anteile/ Wert zum 30.04.2014	Kurswert	% des Netto- vermögens	Marktwert je Anteil/ Kontrakt
Whiting Petroleum Corp./ May/ 67.5	—	613	—	613	32.489	0,01%	53,00
Alger Small Cap Growth Fund							
Stammaktien							
A10 Networks, Inc.	—	600	600	—	—	—	—
Acadia Healthcare Co., Inc.	—	48.100	—	48.100	2.021.162	0,79%	42,02
ACADIA							
Pharmaceuticals, Inc.	69.400	17.500	36.200	50.700	1.020.591	0,40%	20,13
AcelRx Pharmaceuticals, Inc.	—	77.400	—	77.400	\$837.468	0,33%	\$10,82
Acorda Therapeutics, Inc.	50.700	—	50.700	—	—	—	—
Actuant Corp., Kl. A	77.240	14.700	31.700	60.240	2.039.726	0,80%	33,86
Acuity Brands, Inc.	29.400	1.100	10.900	19.600	2.441.572	0,96%	124,57
Aegerion							
Pharmaceuticals, Inc.	15.600	6.100	4.200	17.500	774.550	0,30%	44,26
Aerohive Networks, Inc.	—	43.300	43.300	—	—	—	—
Alaska Air Group, Inc.	22.900	11.200	34.100	—	—	—	—
Align Technology, Inc.	51.500	8.300	4.000	55.800	2.811.762	1,10%	50,39
Alkermes PLC.	76.700	—	76.700	—	—	—	—
Alnylam							
Pharmaceuticals, Inc.	—	12.700	1.700	11.000	544.830	0,21%	49,53
American Axle & Manufacturing Holdings, Inc.							
	97.300	26.300	—	123.600	2.181.540	0,86%	17,65
American Homes 4 Rent, Cl. A							
	74.900	—	74.900	—	—	—	—
ANN, Inc.	65.700	2.300	20.100	47.900	1.877.201	0,74%	39,19
AO Smith Corp.	70.600	8.100	28.000	50.700	2.370.732	0,93%	46,76
Applied Micro Circuits Corporation							
	124.404	4.800	—	129.204	1.254.571	0,49%	9,71
Applied Optoelectronics, Inc.							
	—	41.000	—	41.000	922.500	0,36%	22,50
Approach Resources, Inc.							
	50.700	37.000	—	87.700	1.819.775	0,71%	20,75
Aratana Therapeutics, Inc.							
	—	38.500	—	38.500	530.530	0,21%	13,78
ARRIS Group, Inc.	89.900	58.600	41.100	107.400	2.802.066	1,10%	26,09
Aruba Networks, Inc.	126.000	3.700	129.700	—	—	—	—
Aspen Technology, Inc.	84.500	3.200	17.100	70.600	3.035.094	1,19%	42,99

THE ALGER FUNDS

ERLÄUTERUNGEN ZUM HALBJAHRESBERICHT (Angaben in US-Dollar) (ungeprüft) (Fortsetzung)

Wertpapier	Anteile/ Wert zum 31.10.2013	Anteile/ Wert Gekauft/ Erworben	Anteile/ Wert Verkauft/ Veräußert	Anteile/ Wert zum 30.04.2014	Kurswert	% des Netto- vermögens	Marktwert je Anteil/ Kontrakt
athenahealth, Inc.	20.700	800	6.200	15.300	1.891.692	0,74%	123,64
Auxilium Pharmaceuticals, Inc.	73.500	3.700	17.000	60.200	1.355.102	0,53%	22,51
B&G Foods, Inc.	79.000	13.400	15.200	77.200	2.532.160	0,99%	32,80
Beacon Roofing Supply, Inc.	66.900	17.400	17.500	66.800	2.376.744	0,93%	35,58
Belden, Inc.	16.000	11.500	—	27.500	2.029.775	0,79%	73,81
Berry Petroleum Co., LLC.	43.300	—	43.300	—	—	—	—
Berry Plastics Group, Inc.	93.300	2.700	96.000	—	—	—	—
Bluebird Bio, Inc.	—	36.000	5.100	30.900	611.820	0,24%	19,80
Bofl Holding, Inc.	—	7.300	7.300	—	\$—	—	\$—
Borderfree, Inc.	—	12.000	12.000	—	—	—	—
Bristow Group, Inc.	21.100	12.300	7.300	26.100	2.004.480	0,79%	76,80
BroadSoft, Inc.	40.100	16.400	56.500	—	—	—	—
Brunswick Corp.	62.111	2.400	—	64.511	2.592.697	1,02%	40,19
Buffalo Wild Wings, Inc.	15.000	400	15.400	—	—	—	—
Cadence Design Systems, Inc.	161.700	—	161.700	—	—	—	—
Calgon Carbon Corp.	—	133.700	—	133.700	2.678.011	1,05%	20,03
Care.com, Inc.	—	39.400	800	38.600	472.850	0,18%	12,25
Castlight Health, Inc.	—	1.000	1.000	—	—	—	—
Celldex Therapeutics, Inc.	41.600	49.500	28.400	62.700	940.500	0,37%	15,00
Cepheid, Inc.	56.000	3.900	9.600	50.300	2.187.044	0,86%	43,48
Charles River Laboratories International, Inc.	43.300	10.300	11.000	42.600	2.288.472	0,90%	53,72
Chart Industries, Inc.	15.800	5.200	21.000	—	—	—	—
Chemtura Corp.	113.200	36.100	33.100	116.200	2.591.260	1,01%	22,30
Ciena Corp.	—	80.800	—	80.800	1.597.416	0,62%	19,77
Cogent Communications Group, Inc.	91.000	3.300	54.600	39.700	1.368.459	0,54%	34,47
Cognex Corp.	47.600	1.700	4.700	44.600	1.535.578	0,60%	34,43
CommVault Systems, Inc.	33.500	2.600	7.000	29.100	1.408.440	0,55%	48,40
Control4 Corp.	41.600	11.100	8.000	44.700	789.402	0,31%	17,66
Cornerstone OnDemand, Inc.	60.100	2.300	32.500	29.900	1.099.124	0,43%	36,76
CoStar Group, Inc.	17.100	600	5.900	11.800	1.898.502	0,74%	160,89
Coupons.com, Inc.	—	12.000	12.000	—	—	—	—

THE ALGER FUNDS

ERLÄUTERUNGEN ZUM HALBJAHRESBERICHT (Angaben in US-Dollar) (ungeprüft) (Fortsetzung)

Wertpapier	Anteile/ Wert zum 31.10.2013	Anteile/ Wert Gekauft/ Erworben	Anteile/ Wert Veräußert	Anteile/ Wert zum 30.04.2014	Kurswert	% des Netto- vermögens	Marktwert je Anteil/ Kontrakt
Cubist Pharmaceuticals, Inc.	36.000	13.500	12.500	37.000	2.592.220	1,01%	70,06
Cumulus Media, Inc., Cl. A	—	404.700	28.600	376.100	2.410.801	0,94%	6,41
Cyan, Inc.	90.800	—	90.800	—	—	—	—
Cypress Semiconductor Corp.	194.900	7.500	10.000	192.400	1.822.028	0,71%	9,47
Cytec Industries, Inc.	28.200	1.100	11.000	18.300	1.744.356	0,68%	95,32
Dana Holding Corp.	32.764	—	32.764	—	—	—	—
DealerTrack Holdings, Inc.	75.050	2.600	28.900	48.750	2.227.387	0,87%	45,69
Delek US Holdings, Inc.	—	24.600	—	24.600	786.954	0,31%	31,99
Demandware, Inc.	41.900	6.100	25.900	22.100	\$1.096.823	0,43%	\$49,63
Dicerna Pharmaceuticals, Inc.	—	1.600	1.600	—	—	—	—
Domino's Pizza, Inc.	46.500	1.600	48.100	—	—	—	—
DSW, Inc., Kl. A	24.000	45.200	—	69.200	2.310.588	0,90%	33,39
Dupont Fabros Technology, Inc.	88.200	15.600	—	103.800	2.515.074	0,99%	24,23
E2open, Inc.	92.400	—	92.400	—	—	—	—
Eagle Materials, Inc.	36.900	1.400	15.800	22.500	1.874.925	0,73%	83,33
eHealth, Inc.	—	35.500	4.900	30.600	1.281.834	0,50%	41,89
Endologix, Inc.	164.900	6.300	56.500	114.700	1.454.396	0,57%	12,68
Esterline Technologies Corp.	15.020	600	—	15.620	1.702.892	0,67%	109,02
Ethan Allen Interiors, Inc.	31.479	—	31.479	—	—	—	—
Evercore Partners, Inc., Cl. A	—	25.600	—	25.600	1.367.808	0,54%	53,43
Exelixis, Inc.	—	42.800	42.800	—	—	—	—
FEI Co.	24.900	1.500	5.100	21.300	1.693.776	0,66%	79,52
Fiesta Restaurant Group, Inc.	—	53.000	—	53.000	1.940.330	0,76%	36,61
Fifth & Pacific Cos, Inc.	132.700	3.600	136.300	—	—	—	—
Financial Engines, Inc.	49.600	8.700	22.400	35.900	1.588.575	0,62%	44,25
Finisar Corp.	87.300	2.700	17.100	72.900	1.906.335	0,75%	26,15
Five Below, Inc.	54.400	9.100	19.900	43.600	1.757.516	0,69%	40,31
FleetMatics Group PLC.	46.200	18.500	5.200	59.500	1.786.785	0,70%	30,03
Fortress Investment Group LLC, Kl. A	318.400	51.500	216.400	153.500	1.097.525	0,43%	7,15
Foundation Medicine, Inc.	—	26.200	—	26.200	763.992	0,30%	29,16
FXCM, Inc.	45.800	—	45.800	—	—	—	—

THE ALGER FUNDS
ERLÄUTERUNGEN ZUM HALBJAHRESBERICHT (Angaben in US-Dollar) (ungeprüft) (Fortsetzung)

Wertpapier	Anteile/ Wert zum 31.10.2013	Anteile/ Wert Gekauft/ Erworben	Anteile/ Wert Veräußert	Anteile/ Wert zum 30.04.2014	Kurswert	% des Netto- vermögens	Marktwert je Anteil/ Kontrakt
G-III Apparel Group Ltd.	—	36.200	—	36.200	2.598.074	1,02%	71,77
Grand Canyon Education, Inc.	69.500	2.700	11.700	60.500	2.608.760	1,02%	43,12
Graphic Packaging Holding Co.	—	179.700	—	179.700	1.843.722	0,72%	10,26
GrubHub, Inc.	—	500	500	—	—	—	—
H&E Equipment Services, Inc.	—	44.800	—	44.800	1.727.040	0,68%	38,55
Hain Celestial Group, Inc.	34.120	1.300	4.200	31.220	2.685.544	1,05%	86,02
Healthcare Realty Trust, Inc.	—	52.700	—	52.700	1.325.405	0,52%	25,15
Healthsouth Corp.	84.900	10.000	2.000	92.900	3.218.056	1,26%	34,64
HEICO Corp.	—	24.100	4.000	20.100	\$1.111.932	0,44%	\$55,32
Herman Miller, Inc.	—	42.600	—	42.600	1.313.358	0,51%	30,83
Hexcel Corp.	65.400	5.200	—	70.600	2.943.314	1,15%	41,69
HMS Holdings Corp.	73.950	38.400	15.300	97.050	1.569.299	0,62%	16,17
Horizon Pharma, Inc.	—	95.400	—	95.400	1.352.772	0,53%	14,18
Hornbeck Offshore Services, Inc.	—	56.600	28.800	27.800	1.151.754	0,45%	41,43
HUB Group, Inc., Cl. A	72.350	3.200	16.900	58.650	2.618.723	1,03%	44,65
ICON PLC.	—	56.400	3.000	53.400	2.070.318	0,81%	38,77
Infoblox, Inc.	—	25.700	25.700	—	—	—	—
Insulet Corp.	86.100	3.300	19.600	69.800	2.626.574	1,03%	37,63
Intercept Pharmaceuticals, Inc.	—	11.800	6.900	4.900	1.294.188	0,51%	264,12
Intersil Corp.	137.300	5.300	21.400	121.200	1.495.608	0,59%	12,34
InterXion Holding NV	83.900	2.500	33.600	52.800	1.364.880	0,53%	25,85
Ironwood Pharmaceuticals, Inc.	—	145.400	—	145.400	1.602.308	0,63%	11,02
Isis Pharmaceuticals, Inc.	—	34.700	16.500	18.200	484.302	0,19%	26,61
Jones Lang LaSalle, Inc.	23.450	5.000	13.800	14.650	1.697.789	0,66%	115,89
KapStone Paper and Packaging Corp.	—	46.500	—	46.500	1.226.670	0,48%	26,38
Kate Spade & Co.	—	97.900	34.500	63.400	2.204.418	0,86%	34,77
Kodiak Oil & Gas Corp.	111.900	33.500	—	145.400	1.848.034	0,72%	12,71
LeapFrog Enterprises, Inc.	—	105.400	105.400	—	—	—	—
Life Time Fitness, Inc.	50.125	7.100	29.900	27.325	1.311.600	0,51%	48,00
LifeLock, Inc.	—	45.400	—	45.400	712.780	0,28%	15,70
LinnCo LLC	—	18.984	18.984	—	—	—	—
Lions Gate Entertainment Corp.	67.350	13.400	6.500	74.250	1.969.852	0,77%	26,53

THE ALGER FUNDS

ERLÄUTERUNGEN ZUM HALBJAHRESBERICHT (Angaben in US-Dollar) (ungeprüft) (Fortsetzung)

Wertpapier	Anteile/ Wert zum 31.10.2013	Anteile/ Wert Gekauft/ Erworben	Anteile/ Wert Verkauft/ Veräußert	Anteile/ Wert zum 30.04.2014	Kurswert	% des Netto- vermögens	Marktwert je Anteil/ Kontrakt
Louisiana-Pacific Corp.	134.200	5.200	9.500	129.900	2.129.061	0,83%	16,39
Lumber Liquidators Holdings, Inc.	16.800	2.400	5.000	14.200	1.237.672	0,48%	87,16
Malibu Boats, Inc.	—	18.400	18.400	—	—	—	—
MAXIMUS, Inc.	58.100	15.900	6.500	67.500	2.873.475	1,13%	42,57
MGIC Investment Corp.	272.350	48.200	225.500	95.050	817.430	0,32%	8,60
Microsemi Corp.	119.297	6.800	10.300	115.797	2.723.545	1,07%	23,52
Middleby Corp.	11.650	1.900	3.500	10.050	2.537.424	0,99%	252,48
Millennial Media, Inc.	101.050	3.900	104.950	—	—	—	—
Molina Healthcare, Inc.	70.700	16.000	12.300	74.400	2.782.560	1,09%	37,40
Monro Muffler Brake, Inc.	—	35.600	—	35.600	2.007.840	0,79%	56,40
NCI Building Systems, Inc.	—	139.400	—	139.400	\$2.180.216	0,85%	\$15,64
Neuralstem, Inc.	—	155.900	—	155.900	561.240	0,22%	3,60
Neurocrine Biosciences, Inc.	—	70.200	7.900	62.300	873.446	0,34%	14,02
Nexstar Broadcasting Group, Inc.	63.100	2.100	65.200	—	—	—	—
Nimble Storage, Inc.	—	22.000	2.600	19.400	478.210	0,19%	24,65
Northern Oil and Gas, Inc.	162.400	98.500	59.600	201.300	3.106.059	1,22%	15,43
NxStage Medical, Inc.	118.700	—	118.700	—	—	—	—
On Assignment, Inc.	103.500	4.000	21.000	86.500	3.027.500	1,19%	35,00
OpenTable, Inc.	29.250	1.100	6.100	24.250	1.628.630	0,64%	67,16
OPOWER, Inc.	—	14.900	14.900	—	—	—	—
Orexigen Therapeutics, Inc.	176.050	40.100	—	216.150	1.214.763	0,48%	5,62
OSI Systems, Inc.	34.850	7.900	4.300	38.450	2.145.895	0,84%	55,81
Papa John's International, Inc.	—	58.399	11.600	46.799	2.052.604	0,81%	43,86
PAREXEL International Corp.	29.808	—	29.808	—	—	—	—
Paylocity Holding Corp.	—	7.500	7.500	—	—	—	—
PDC Energy, Inc.	—	41.800	7.800	34.000	2.164.780	0,85%	63,67
Pier 1 Imports, Inc.	127.600	3.600	131.200	—	—	—	—
Plug Power, Inc.	—	82.100	—	82.100	381.765	0,15%	4,65
PolyOne Corp.	80.000	3.100	3.000	80.100	3.001.347	1,18%	37,47
Popeyes Louisiana Kitchen, Inc.	—	30.400	—	30.400	1.158.240	0,45%	38,10
Portfolio Recovery Associates, Inc.	31.200	1.200	—	32.400	1.851.660	0,73%	57,15

THE ALGER FUNDS
ERLÄUTERUNGEN ZUM HALBJAHRESBERICHT (Angaben in US-Dollar) (ungeprüft) (Fortsetzung)

Wertpapier	Anteile/ Wert zum 31.10.2013	Anteile/ Wert Gekauft/ Erworben	Anteile/ Wert Verkauft/ Veräußert	Anteile/ Wert zum 30.04.2014	Kurswert	% des Netto- vermögens	Marktwert je Anteil/ Kontrakt
Portola Pharmaceuticals, Inc.	52.400	2.000	—	54.400	1.276.224	0,50%	23,46
Primoris Services Corp.	96.000	3.700	70.400	29.300	819.814	0,32%	27,98
Proofpoint, Inc.	—	48.300	8.700	39.600	1.007.424	0,40%	25,44
Puma Biotechnology, Inc.	—	12.500	—	12.500	944.250	0,37%	75,54
Q2 Holdings, Inc.	—	10.100	10.100	—	—	—	—
Questcor Pharmaceuticals, Inc.	29.000	2.800	12.800	19.000	1.561.420	0,61%	82,18
Quiksilver, Inc.	—	121.400	—	121.400	779.388	0,31%	6,42
RBC Bearings, Inc.	27.550	4.300	—	31.850	1.982.981	0,78%	62,26
Restoration Hardware Holdings, Inc.	—	7.800	7.800	—	—	—	—
Rexnord Corp.	—	61.900	—	61.900	\$1.655.206	0,65%	\$26,74
RF Micro Devices, Inc.	—	196.400	—	196.400	1.657.616	0,65%	8,44
Rite Aid Corp.	—	388.400	—	388.400	2.835.320	1,11%	7,30
Rocket Fuel, Inc.	—	11.700	11.700	—	—	—	—
Rosetta Resources, Inc.	40.950	12.800	6.400	47.350	2.241.549	0,88%	47,34
Ruckus Wireless, Inc.	130.632	35.700	166.332	—	—	—	—
Semtech Corp.	69.000	20.500	16.500	73.000	1.750.540	0,68%	23,98
ServiceSource International, Inc.	118.950	—	118.950	—	—	—	—
Six Flags Entertainment Corp.	81.550	3.100	13.600	71.050	2.851.947	1,12%	40,14
Sotheby's	33.800	6.800	—	40.600	1.707.636	0,67%	42,06
Sovran Self Storage, Inc.	30.100	5.200	900	34.400	2.610.960	1,02%	75,90
Spirit Airlines, Inc.	—	47.800	—	47.800	2.716.952	1,06%	56,84
SPS Commerce, Inc.	15.600	20.300	10.500	25.400	1.315.720	0,52%	51,80
SunEdison, Inc.	—	152.400	40.200	112.200	2.157.606	0,85%	19,23
Swift Transportation Co.	140.100	26.800	49.300	117.600	2.828.280	1,11%	24,05
Synageva BioPharma Corp.	29.400	3.200	16.500	16.100	1.390.557	0,54%	86,37
Synchronoss Technologies, Inc.	78.600	3.000	23.200	58.400	1.777.696	0,70%	30,44
Synovus Financial Corp.	964.150	37.100	1.001.250	—	—	—	—
Taylor Morrison Home Corp., Cl. A	92.150	3.500	15.200	80.450	1.706.345	0,67%	21,21
Team Health Holdings, Inc.	72.100	3.100	23.800	51.400	2.491.872	0,98%	48,48
TearLab Corp.	68.050	2.600	—	70.650	305.208	0,12%	4,32
Tenneco, Inc.	35.400	2.600	11.900	26.100	1.562.607	0,61%	59,87
Textura Corp.	44.941	21.200	66.141	—	—	—	—
The Advisory Board Co.	—	40.300	3.000	37.300	2.135.798	0,84%	57,26

THE ALGER FUNDS

ERLÄUTERUNGEN ZUM HALBJAHRESBERICHT (Angaben in US-Dollar) (ungeprüft) (Fortsetzung)

Wertpapier	Anteile/ Wert zum 31.10.2013	Anteile/ Wert Gekauft/ Erworben	Anteile/ Wert Verkauft/ Veräußert	Anteile/ Wert zum 30.04.2014	Kurswert	% des Netto- vermögens	Marktwert je Anteil/ Kontrakt
The Children's Place Retail Stores, Inc.	27.750	1.100	28.850	—	—	—	—
The Container Store Group, Inc.	—	4.600	4.600	—	—	—	—
The ExOne Co.	47.150	1.800	16.000	32.950	1.138.093	0,44%	34,54
The Fresh Market, Inc.	27.550	—	27.550	—	—	—	—
The Rubicon Project, Inc.	—	20.100	20.100	—	—	—	—
Theravance, Inc.	40.950	—	40.950	—	—	—	—
Thoratec Corp.	51.678	1.800	4.000	49.478	1.621.889	0,63%	32,78
Tile Shop Holdings, Inc.	52.850	—	52.850	—	—	—	—
TriNet Group, Inc.	—	18.600	18.600	—	—	—	—
Trulia, Inc.	61.800	13.800	18.200	57.400	1.951.600	0,76%	34,00
Ultimate Software Group, Inc.	13.950	500	5.400	9.050	\$1.082.651	0,42%	\$119,63
United Natural Foods, Inc.	40.600	1.500	8.000	34.100	2.353.923	0,92%	69,03
US Silica Holdings, Inc.	—	19.500	—	19.500	880.815	0,34%	45,17
ViewPoint Financial Group, Inc.	—	66.500	—	66.500	1.733.655	0,68%	26,07
ViroPharma, Inc.	46.600	—	46.600	—	—	—	—
Vistaprint NV	44.600	4.000	15.200	33.400	1.318.298	0,52%	39,47
WageWorks, Inc.	—	13.800	13.800	—	—	—	—
Watts Water Technologies, Inc.	53.750	5.100	10.800	48.050	2.556.260	1,00%	53,20
WEX, Inc.	33.975	1.100	9.700	25.375	2.435.239	0,95%	95,97
WisdomTree Investments, Inc.	93.400	81.200	70.200	104.400	1.178.676	0,46%	11,29
Wolverine World Wide, Inc.	24.950	26.650	51.600	—	—	—	—
Wright Medical Group, Inc.	99.900	3.800	—	103.700	2.836.195	1,11%	27,35
zulily, Inc., Cl. A	—	2.900	2.900	—	—	—	—
Bezugsrechte							
Neuralstem, Inc.	—	77.950	—	77.950	—	—	—

ERLÄUTERUNG 12 — Verwendung des nicht ausgeschütteten Nettoanlageertrags (aufgelaufenen Verlusts)

Der nicht ausgeschüttete Nettoanlageertrag (aufgelaufene Verlust) für die sechs Monate zum 30. April 2014 wurde wie folgt verwendet:

	Alger International Growth Fund	Alger Mid Cap Growth Fund	Alger Small Cap Growth Fund
Nicht ausgeschütteter Nettoanlageertrag (aufgelaufener Verlust):			
Vortrag aus dem Vorjahr	\$ (147.515)	\$ (1.385.867)	\$ 743
Ergebnis der gewöhnlichen Geschäftstätigkeit	(301.522)	(572.333)	(1.079.799)
Permanente Differenzen ^(a)	(407.744)	222.638	2.775.936
Zur Ausschüttung verfügbar	(856.781)	(1.735.562)	1.696.880
Zwischenausschüttungen:			
Barausschüttung	—	—	—
Einbehaltene Steuer aus dem Anlageertrag	—	—	—
Endgültige Ausschüttungen:			
Barausschüttung	28.060	—	—
Einbehaltene Steuer aus dem Anlageertrag	—	—	—
Ausschüttung gesamt	28.060	—	—
Saldovortrag	\$ (884.841)	\$ (1.735.562)	\$ 1.696.880

- (a) *Permanente Unterschiede, vor allem aus Nettobetriebsverlusten sowie vom Teilfonds veräußerten REITs und Partnership-Investitionen, stellen Umklassifizierungen zwischen den Komponenten des Nettovermögens dar.*

ERLÄUTERUNG 13 — Gewinn- und Verlustrechnung nach Anteilsklasse

Die Gewinn- und Verlustrechnung für die in Deutschland angebotenen Anteilsklassen für die sechs Monate zum 30. April 2014 stellt sich wie folgt dar:

THE ALGER FUNDS**ERLÄUTERUNGEN ZUM HALBJAHRESBERICHT** (Angaben in US-Dollar) (ungeprüft) (Fortsetzung)**Alger International Growth Fund****Klasse A****Klasse B****ERTRÄGE**

Dividenden (nach Abzug von Quellensteuern*)	\$	1.020.991	\$	411.317
Zinsen		655		267
Abzüge ausländischer Quellensteuer		(90.883)		(36.464)
Summe Erträge		930.763		375.120

AUFWENDUNGEN

Beratungsgebühren - Erläuterung 3(a)		522.522		214.776
Vertriebsgebühren - Erläuterung 3(c)		184.023		302.769
Anteilinhaber-Administrationsgebühren --- Erläuterung 3(f)		12.145		4.996
Verwaltungsgebühren - Erläuterung 3(b)		20.239		8.319
Depotgebühren		39.663		16.446
Zinsaufwendungen		886		356
Gebühren und Aufwendungen der Transferstelle		59.400		13.062
Druckgebühren		27.239		11.279
Honorare		20.799		8.567
Registrierungsgebühren		38.411		15.773
Treuhändergebühren		7.761		3.182
Rückstellungen für Steuern		188		77
Fondsbuchhaltung		11.741		4.832
Sonstiges		7.936		3.234
Summe Aufwendungen		952.953		607.668

NETTOANLAGEVERLUST

(22.190) (232.548)

REALISIERTE UND NICHT REALISIERTE GEWINNE (VERLUSTE) AUS ANLAGEN, OPTIONEN UND FREMDWÄHRUNGSTRANSAKTIONEN

Realisierter Gewinn aus Anlagen und gekauften Optionen		8.206.003		3.314.458
Realisierter (Verlust) aus Anlagen und gekauften Optionen		(5.992.867)		(2.422.365)
Realisierter Gewinn aus Fremdwährungstransaktionen		573.588		232.245
Realisierter (Verlust) aus Fremdwährungstransaktionen		(622.905)		(252.660)
Realisierter (Verlust) aus dem Verkauf von Optionen		—		—
Nettoveränderung nicht realisierter Verluste aus Anlagen, Optionen und Fremdwährungstransaktionen		(2.076.079)		(1.282.778)

Realisierte und nicht realisierte Nettogewinne

(-verluste) aus Anlagen, Optionen und Fremdwährungstransaktionen		87.740		(411.100)
--	--	--------	--	-----------

NETTOZUWACHS/(-RÜCKGANG) DES NETTOVERMÖGENS ALS**ERGEBNIS DER GESCHÄFTSTÄTIGKEIT**

\$ 65.550 \$ (643.648)

*Ausländische Quellensteuern

\$ (90.883) \$ (36.464)

THE ALGER FUNDS**ERLÄUTERUNGEN ZUM HALBJAHRESBERICHT** (Angaben in US-Dollar) (ungeprüft) (Fortsetzung)

Alger Mid Cap Growth Fund
Klasse A Klasse B

ERTRÄGE	Klasse A	Klasse B
Dividenden (nach Abzug von Quellensteuern*)	\$ 793.096	\$ 267.327
Zinsen	232	78
Abzüge ausländischer Quellensteuer	(636)	(216)
Summe Erträge	792.692	267.189
AUFWENDUNGEN	Klasse A	Klasse B
Beratungsgebühren - Erläuterung 3(a)	558.542	188.571
Vertriebsgebühren - Erläuterung 3(c)	183.710	248.182
Anteilhaber-Administrationsgebühren --- Erläuterung 3(f)	12.125	4.095
Verwaltungsgebühren - Erläuterung 3(b)	20.210	6.823
Depotgebühren	52.984	17.808
Zinsaufwendungen	874	302
Gebühren und Aufwendungen der Transferstelle	73.375	13.044
Druckgebühren	11.067	3.684
Honorare	22.094	7.479
Registrierungsgebühren	21.642	7.303
Treuhändergebühren	8.149	2.744
Rückstellungen für Steuern	1.837	629
Fondsbuchhaltung	11.001	3.712
Sonstiges	6.918	2.336
Summe Aufwendungen	984.528	506.712
NETTOANLAGEVERLUST	(191.836)	(239.523)
REALISIERTE UND NICHT REALISIERTE GEWINNE (VERLUSTE) AUS ANLAGEN, OPTIONEN UND FREMDWÄHRUNGSTRANSAKTIONEN	Klasse A	Klasse B
Realisierter Gewinn aus Anlagen und gekauften Optionen	18.880.466	6.338.522
Realisierter (Verlust) aus Anlagen und gekauften Optionen	(7.388.074)	(2.461.088)
Realisierter Gewinn aus Fremdwährungstransaktionen	9	3
Realisierter (Verlust) aus Fremdwährungstransaktionen	(13)	(4)
Realisierter Gewinn aus dem Verkauf von Optionen	3.166.062	1.060.618
Realisierter (Verlust) aus dem Verkauf von Optionen	(693.592)	(232.116)
Nettoveränderung nicht realisierter Verluste aus Anlagen, Optionen und Fremdwährungstransaktionen	(7.145.138)	(2.707.828)
Nettoveränderung nicht realisierter Gewinne aus geschriebenen Optionen	76.171	40.851
Realisierte und nicht realisierte Nettogewinne aus Anlagen, Optionen und Fremdwährungstransaktionen	6.895.891	2.038.958
NETTOZUWACHS DES NETTOVERMÖGENS ALS ERGEBNIS DER GESCHÄFTSTÄTIGKEIT	Klasse A	Klasse B
*Ausländische Quellensteuern	\$ (636)	\$ (216)

THE ALGER FUNDS**ERLÄUTERUNGEN ZUM HALBJAHRESBERICHT** (Angaben in US-Dollar) (ungeprüft) (Fortsetzung)

Alger Small Cap Growth Fund
Klasse A Klasse B

ERTRÄGE	Klasse A	Klasse B
Dividenden (nach Abzug von Quellensteuern*)	\$ 523.515	\$ 36.199
Zinsen	646	44
Abzüge ausländischer Quellensteuer	(743)	(52)
Summe Erträge	523.418	36.191
AUFWENDUNGEN	Klasse A	Klasse B
Beratungsgebühren - Erläuterung 3(a)	740.217	51.109
Vertriebsgebühren - Erläuterung 3(c)	228.349	63.131
Anteilinhaber-Administrationsgebühren --- Erläuterung 3(f)	15.071	1.042
Verwaltungsgebühren - Erläuterung 3(b)	25.131	1.735
Depotgebühren	20.299	1.378
Gebühren und Aufwendungen der Transferstelle	72.955	6.207
Druckgebühren	18.505	1.306
Honorare	24.019	1.633
Registrierungsgebühren	27.251	1.878
Treuhändergebühren	7.877	541
Rückstellungen für Steuern	188	13
Fondsbuchhaltung	13.238	933
Sonstiges	5.946	411
Summe Aufwendungen	1.199.046	131.317
NETTOANLAGEVERLUST	(675.628)	(95.126)
REALISIERTE UND NICHT REALISIERTE GEWINNE (VERLUSTE) AUS ANLAGEN, OPTIONEN UND FREMDWÄHRUNGSTRANSAKTIONEN	Klasse A	Klasse B
Realisierter Gewinn aus Anlagen und gekauften Optionen	19.565.482	1.346.088
Realisierter (Verlust) aus Anlagen und gekauften Optionen	(6.377.196)	(442.497)
Realisierter Gewinn aus Fremdwährungstransaktionen	12	1
Realisierter (Verlust) aus Fremdwährungstransaktionen	(13)	(1)
Realisierter (Verlust) aus dem Verkauf von Optionen	—	—
Nettoveränderung nicht realisierter Verluste aus Anlagen, Optionen und Fremdwährungstransaktionen	(20.210.490)	(1.380.877)
Realisierte und nicht realisierte Nettoverluste aus Anlagen, Optionen und Fremdwährungstransaktionen	(7.022.205)	(477.286)
NETTORÜCKGANG DES NETTOVERMÖGENS ALS ERGEBNIS DER GESCHÄFTSTÄTIGKEIT	\$	\$
*Ausländische Quellensteuern	(743)	(52)

ERLÄUTERUNG 14 – Entwicklung des Sondervermögens nach Anteilklasse

Die Veränderungen des Nettovermögens für die in Deutschland angebotenen Anteilsklassen für das zum 30. April 2014 endende Geschäftsjahr waren wie folgt:

Alger International Growth Fund	Klasse A		Klasse B	
	Für den sechsmo- nati- gen Berichtszeit- raum zum 30. April 2014 (ungeprüft)	Für das zum 31. Oktober 2013 abgelaufene Geschäftsjahr	Für den sechsmo- nati- gen Berichtszeit- raum zum 30. April 2014 (ungeprüft)	Für das zum 31. Oktober 2013 abgelaufene Geschäftsjahr
Nettoanlageverlust	\$ (22.190)	\$ 1.131.589	\$ (232.548)	\$ 124.053
Realisierter Nettogewinn aus Anlagen, Optionen und Fremdwährungstransaktionen	2.163.819	29.280.172	871.678	15.401.142
Nettoveränderung nicht realisierter Verluste aus Anlagen, Optionen und Fremdwährungstransaktionen	(2.076.079)	(2.040.166)	(1.282.778)	(1.926.181)
Nettozuwachs/(-rückgang) des Nettovermögens als Ergebnis der Geschäftstätigkeit	65.550	28.371.595	(643.648)	13.599.014
Dividenden und Ausschüttungen an die Anteilinhaber aus: Nettogewinnen aus der Veräußerung von Anlagen	(27.014)	(1.035.817)	—	(145.921)
Realisierten Nettogewinnen	—	—	—	—
Kapitalrendite	—	—	—	—
Summe Dividenden und Ausschüttungen an Anteilinhaber	(27.014)	(1.035.817)	—	(145.921)
Mittelzu-/abflüsse aus Transaktionen mit Investmentanteilen	3.475.209	(21.932.495)	(4.746.905)	(27.035.474)
Rücknahmegebühren	1.396	459	—	33
Summe Zuwachs (Rückgang)	3.559.521	5.403.742	(4.925.456)	(13.582.348)
Nettovermögen: Zu Beginn des Berichtszeitraums	145.096.431	139.692.689	63.825.941	77.408.289
ZUM ENDE DES BERICHTSZEITRAUMS	\$ 148.655.952	\$ 145.096.431	\$ 58.900.485	\$ 63.825.941

Die Angaben beziehen sich auf frühere Wertentwicklungen und können weder als Hinweis auf, noch als Garantie für zukünftige Ergebnisse herangezogen werden.

THE ALGER FUNDS
ERLÄUTERUNGEN ZUM HALBJAHRESBERICHT (Angaben in US-Dollar) (ungeprüft) (Fortsetzung)

Alger Mid Cap Growth Fund	Klasse A		Klasse B	
	Für den sechsmo- nati- gen Berichtszeit- raum zum 30. April 2014 (ungeprüft)	Für das zum 31. Oktober 2013 abgelaufene Geschäftsjahr	Für den sechsmo- nati- gen Berichtszeit- raum zum 30. April 2014 (ungeprüft)	Für das zum 31. Oktober 2013 abgelaufene Geschäftsjahr
Nettoanlageverlust	\$ (191.836)	\$ (423.851)	\$ (239.523)	\$ (488.184)
Realisierter Nettogewinn aus Anlagen, Optionen und Fremdwährungstransaktionen	13.964.858	20.075.755	4.705.935	6.982.861
Nettoveränderung nicht realisierter Gewinne/Verluste aus Anlagen, Optionen und Fremdwährungstransaktionen	(7.068.966)	19.343.027	(2.666.977)	6.773.392
Nettozuwachs des Nettovermögens als Ergebnis der Geschäftstätigkeit	6.704.056	39.004.531	1.799.435	13.268.069
Dividenden und Ausschüttungen an die Anteilinhaber aus: Nettogewinnen aus der Veräußerung von Anlagen	—	—	—	—
Realisierten Nettogewinnen	—	—	—	—
Kapitalrendite	—	—	—	—
Mittelzu-/abflüsse aus Transaktionen mit Investmentanteilen	(6.186.104)	(27.227.172)	(5.266.371)	(8.427.892)
Rücknahmegebühren	2.513	481	8	12
Summe Zuwachs (Rückgang)	904.138	11.777.840	(2.987.883)	4.840.189
Nettovermögen:				
Zu Beginn des Berichtszeitraums	143.231.390	131.453.550	50.341.136	45.500.947
ZUM ENDE DES BERICHTSZEITRAUMS	\$ 144.135.528	\$ 143.231.390	\$ 47.353.252	\$ 50.341.136

Die Angaben beziehen sich auf frühere Wertentwicklungen und können weder als Hinweis auf, noch als Garantie für zukünftige Ergebnisse herangezogen werden.

THE ALGER FUNDS
ERLÄUTERUNGEN ZUM HALBJAHRESBERICHT (Angaben in US-Dollar) (ungeprüft) (Fortsetzung)

Alger Small Cap Growth Fund	Klasse A		Klasse B	
	Für den sechsmo- nati- gen Berichtszeit- raum zum 30. April 2014 (ungeprüft)	Für das zum 31. Oktober 2013 abgelaufene Geschäftsjahr	Für den sechsmo- nati- gen Berichtszeit- raum zum 30. April 2014 (ungeprüft)	Für das zum 31. Oktober 2013 abgelaufene Geschäftsjahr
Nettoanlageverlust	\$ (675.628)	\$ (860.467)	\$ (95.126)	\$ (165.210)
Realisierter Nettogewinn aus Anlagen, Optionen und Fremdwährungstransaktionen	13.188.285	24.564.581	903.591	1.847.083
Nettoveränderung nicht realisierter Gewinne/Verluste aus Anlagen, Optionen und Fremdwährungstransaktionen	(20.210.490)	26.488.843	(1.380.877)	2.006.384
Nettozuwachs/(-rückgang) des Nettovermögens als Ergebnis der Geschäftstätigkeit	(7.697.833)	50.192.957	(572.412)	3.688.257
Dividenden und Ausschüttungen an die Anteilhaber aus: Nettogewinnen aus der Veräußerung von Anlagen	— (19.755.08)	—	—	—
Realisierten Nettogewinnen Kapitalrendite	1 —	(6.624.312)	(1.683.650)	(578.410)
Summe Dividenden und Ausschüttungen an Anteilhaber	(19.755.081)	(6.624.312)	(1.683.650)	(578.410)
Mittelzu-/abflüsse aus Transaktionen mit Investmentanteilen	10.326.143	(40.557.067)	(113.114)	(2.872.786)
Rücknahmegebühren	619	1.217	—	29
Summe Zuwachs (Rückgang)	(15.774.898)	3.012.795	(2.178.927)	237.090
Nettovermögen:				
Zu Beginn des Berichtszeitraums	175.214.717	172.201.922	13.626.137	13.389.047
ZUM ENDE DES BERICHTSZEITRAUMS	\$ 159.439.819	\$ 175.214.717	\$ 11.447.210	\$ 13.626.137

Die Angaben beziehen sich auf frühere Wertentwicklungen und können weder als Hinweis auf, noch als Garantie für zukünftige Ergebnisse herangezogen werden.

Kostenbeispiel für Anteilinhaber

Als Anteilinhaber eines Teilfonds entstehen Ihnen zwei Arten von Kosten: Transaktionskosten, sofern diese anfallen, einschließlich Ausgabe- und Rücknahmegebühren, und laufende Kosten, einschließlich Verwaltungsgebühren, Vertriebsgebühren (12b-1) (falls zutreffend) und sonstiger Kosten. Dieses Beispiel soll Ihnen helfen, Ihre laufenden (in US-Dollar ausgewiesenen) Kosten der Fondsanlage nachzuvollziehen und diese Kosten mit den laufenden Kosten von Anlagen in anderen Investmentfonds zu vergleichen.

Das folgende Beispiel basiert auf einer Anlage von 1.000 USD, die zu Beginn des Geschäftshalbjahres, das am 1. November 2013 begann und am 30. April 2014 endete, getätigt wurde.

Tatsächliche Kosten

Die erste Tabellenzeile der jeweiligen Anteilsklasse enthält Informationen über die tatsächlichen Depotwerte und Kosten. Sie können die Angaben dieser Zeile mit dem angelegten Betrag verrechnen, um die Kosten einzuschätzen, die während des jeweiligen Zeitraums angefallen wären. Teilen Sie einfach Ihren Depotwert durch 1.000 USD (Beispiel: ein Depotwert von 8.600 USD, dividiert durch 1.000 USD ergibt 8,6). Danach multiplizieren Sie das Ergebnis mit der Zahl in der ersten Spalte „Im Berichtszeitraum angefallene Kosten“, um so die in diesem Zeitraum angefallenen Kosten für Ihr Depot einzuschätzen.

Hypothetisches Beispiel zu Vergleichszwecken

Die zweite Tabellenzeile der jeweiligen Anteilsklasse enthält Informationen über hypothetische Depotwerte und Kosten. Diese Angaben basieren auf der tatsächlichen Kostenquote der jeweiligen Anteilsklasse des Teilfonds und einer angenommenen Jahresrendite von 5 % vor Kosten, was nicht der tatsächlichen Fondsrendite entspricht. Die hypothetischen Depotwerte und Kosten können nicht zur Berechnung des tatsächlichen Enddepotwerts oder der im Berichtszeitraum tatsächlich angefallenen Kosten verwendet werden. Sie können diese Informationen jedoch dazu nutzen, die laufenden Kosten des Teilfonds mit denjenigen anderer Teilfonds zu vergleichen. Dazu stellen Sie dieses hypothetische 5 %-Beispiel den 5 %-Beispielen aus den Berichten anderer Fonds gegenüber.

Bitte beachten Sie, dass es sich bei den in der Tabelle genannten Kosten lediglich um laufende Kosten und nicht um Transaktionskosten wie Ausgabe- und Rücknahmegebühren handelt. Daher ist die zweite Tabellenzeile der jeweiligen Anteilsklasse nur für den Vergleich laufender Kosten sinnvoll und dient nicht dazu, die Gesamtkosten für Anlagen in verschiedene Teilfonds miteinander zu vergleichen. Bei Einbeziehung der Transaktionskosten wären Ihre Gesamtkosten höher ausgefallen.

THE ALGER FUNDS

ZUSÄTZLICHE INFORMATIONEN (Angaben in US-Dollar) (ungeprüft) (Fortsetzung)

	Anfangs- depotwert 1. November 2013	Enddepot- wert 30. April 2014	Während des am 30. April 2014 abgelaufenen Halbjahres angefallene Kosten ^(a)	Jährliche Kostenquote für die sechs Monate zum 30. April 2014 ^(b)
Alger International Growth Fund				
Klasse A Tatsächlich	\$ \$ 1.000,00	\$ \$ 1.000,18	\$ 6,45	1,30%
Hypothetisch ^(c)	1.000,00	1.018,35	6,51	1,30
Klasse B Tatsächlich	1.000,00	997,04	9,95	2,01
Hypothetisch ^(c)	1.000,00	1.014,83	10,04	2,01
Alger Mid Cap Growth Fund				
Klasse A Tatsächlich	\$ 1.000,00	\$ 1.049,04	\$ \$ 6,81	1,34%
Hypothetisch ^(c)	1.000,00	1.018,15	6,71	1,34
Klasse B Tatsächlich	1.000,00	1.045,28	10,35	2,04
Hypothetisch ^(c)	1.000,00	1.014,68	10,19	2,04
Alger Small Cap Growth Fund				
Klasse A Tatsächlich	\$ \$ 1.000,00	\$ \$ 965,54	\$ 6,38	1,31%
Hypothetisch ^(c)	1.000,00	1.018,30	6,56	1,31
Klasse B Tatsächlich	1.000,00	962,40	10,12	2,08
Hypothetisch ^(c)	1.000,00	1.014,48	10,39	2,08

(a) Die Kosten entsprechen der annualisierten Kostenquote für die jeweilige Anteilsklasse, multipliziert mit dem durchschnittlichen Depotwert des Zeitraums, multipliziert mit 181/365 (um die Kosten des Halbjahreszeitraums wiederzugeben)

(b) Annualisiert.

(c) 5 % Jahresrendite vor Kosten.

Steuerinformationen

Gemäß Unterabs. M des Internal Revenue Code von 1986 in der jeweils gültigen Fassung erfüllten in dem am 31. Oktober 2013 abgeschlossenen Geschäftsjahr 100 % der Dividenden des Alger International Growth Fund die Voraussetzung zur Behandlung als Abzüge bei erhaltenen Dividenden, die Gesellschaften zur Verfügung stehen. Für das am 31. Oktober abgeschlossene Geschäftsjahr können bestimmte von den Fonds gezahlte Dividenden einem Höchstsatz von 15 % unterliegen, wie im Jobs and Growth Tax Relief Reconciliation Act von 2003 vorgesehen. Von den im Geschäftsjahr ausgeschütteten Dividenden können 100 %

THE ALGER FUNDS

ZUSÄTZLICHE INFORMATIONEN (Angaben in US-Dollar) (*ungeprüft*) (Fortsetzung)

der Dividenden des Alger International Growth Fund als qualifizierte Dividendenerträge betrachtet werden.

Die Anteilhaber sollten ihre Steuererklärungen nicht aufgrund der obigen Angaben erstellen. Da sich das Geschäftsjahr des Teilfonds nicht mit dem Kalenderjahr deckt, wird in Bezug auf das Kalenderjahr 2013 eine weitere Benachrichtigung versandt. Diese Benachrichtigung, aus der der Betrag hervorgeht, den die Steuerzahler auf ihren Steuererklärungen angeben müssen, erfolgt in Zusammenhang mit Formular 1099 DIV und wird im Januar 2014 verschickt.

Datenschutzerklärung

U.S. Consumer Privacy Notice Rev. 01.2011
 (Datenschutzhinweis für US-Verbraucher)

31.3.11

FAKTEN	WIE HANDHABT ALGER IHRE PERSONENBEZOGENEN INFORMATIONEN?
Warum?	Finanzunternehmen bestimmen selbst, wie sie Ihre personenbezogenen Informationen nutzen. Gemäß US-Bundesgesetz handelt es sich bei diesen Informationen um personenbezogene Daten. Verbraucher haben nach diesen US-Bundesgesetzen das Recht, die Weitergabe ihrer Daten zum Teil, jedoch nicht vollumfänglich einzuschränken. Nach dem US-Bundesgesetz sind wir verpflichtet, Ihnen mitzuteilen, wie wir Ihre personenbezogenen Daten erheben, nutzen und schützen. Lesen Sie diesen Hinweis bitte sorgfältig durch, damit Sie unsere Vorgehensweise verstehen.
Was?	Die Art der von uns erhobenen und gemeinsam genutzten personenbezogenen Daten hängt von dem Produkt oder der Dienstleistung ab, das/die Sie von uns beziehen. Zu derartigen Daten können folgende gehören: • Sozialversicherungsnummer • Kontostände, Transaktionshistorie und Kreditauskünfte
Wie?	Alle Finanzunternehmen müssen personenbezogene Daten ihrer Kunden austauschen, um ihrer täglichen Geschäftstätigkeit nachgehen zu können. Im folgenden Abschnitt sind die Gründe aufgeführt, aus denen Finanzunternehmen die personenbezogenen Daten ihrer Kunden austauschen, ob Alger sie austauscht und ob Sie diese gemeinsame Nutzung einschränken können.

Gründe, aus denen wir Ihre personenbezogenen Daten gemeinsam nutzen können	Nutzt Alger diese Informationen?	Können Sie diese gemeinsame Nutzung einschränken?
Für unsere täglichen Geschäftszwecke —wie zum Beispiel für die Bearbeitung Ihrer Transaktionen, für die Verwaltung Ihres Kontos (oder Ihrer Konten), in Reaktion auf gerichtliche Anordnungen und gerichtliche Ermittlungen oder zwecks Berichterstattung an Auskunfteien	Ja	Nein
Für unsere Marketingzwecke —mit Dienstleistern, mit denen wir zusammenarbeiten, um Ihnen unsere Produkte und Dienstleistungen anzubieten	Ja	Nein
Für gemeinsames Marketing mit anderen Finanzunternehmen	Nein	Wir nutzen diese Informationen nicht.
Für die täglichen Geschäftszwecke unserer verbundenen Unternehmen —Informationen über Ihre Transaktionen und Erfahrungen	Ja	Nein
Für die täglichen Geschäftszwecke unserer verbundenen Unternehmen —Informationen über Ihre Kreditwürdigkeit	Nein	Wir nutzen diese Informationen nicht.
Für auf Sie gerichtete Marketingaktivitäten nicht mit uns verbundener Unternehmen —alle auf Kreditkartenkonten bezogenen Informationen	Nein	Wir nutzen diese Informationen nicht.
Für auf Sie gerichtete Marketingaktivitäten nicht mit uns verbundener Unternehmen —Informationen über Konten und Dienstleistungen, die von anderen Organisationen angeboten werden	Nein	Wir nutzen diese Informationen nicht.
Für auf Sie gerichtete Marketingaktivitäten nicht mit uns verbundener Unternehmen —Informationen zu Konten außer Kreditkartenkonten und gesponserten Konten, wie z. B. in den Bereichen Versicherung, Anlagen, Einlagen und Finanzierung	Nein	Wir nutzen diese Informationen nicht.

THE ALGER FUNDS

ZUSÄTZLICHE INFORMATIONEN (ungeprüft) (Fortsetzung)

Wer wir sind	
Wer gibt diese Mitteilung heraus?	Zu Alger gehören Fred Alger Management, Inc. und Fred Alger & Company, Incorporated sowie die folgenden Fonds: The Alger Funds, The Alger Funds II, The Alger Institutional Funds, The Alger Portfolios und der Alger Global Growth Fund.

Was wir tun	
Wie schützt Alger meine personenbezogenen Daten?	Zum Schutz Ihrer personenbezogenen Daten vor unberechtigtem Zugriff und unzulässiger Verwendung wenden wir Sicherheitsmaßnahmen an, die den US-Bundesgesetzen entsprechen. Zu derartigen Maßnahmen gehören rechnergestützte Absicherungen sowie gesicherte Dateien und Gebäude. Zusätzliche Informationen zu diesem Themenbereich finden Sie auf alger.com .
Wie erhebt Alger meine personenbezogenen Daten?	Wir erheben Ihre personenbezogenen Daten beispielsweise, wenn Sie: <ul style="list-style-type: none">• ein Konto eröffnen oder Transaktionen durchführen• sich bezüglich Ihrer Anlagen beraten lassen Wir erheben Ihre personenbezogenen Daten auch von Dritten, z. B. von Auskunftgebern, verbundenen Unternehmen oder anderen Firmen.
Warum kann ich nicht die gesamte gemeinsame Datennutzung einschränken?	Nach US-Bundesgesetz haben Sie das Recht, die Weitergabe Ihrer Daten zum Teil, jedoch nicht vollumfänglich in Bezug auf Folgendes einzuschränken: <ul style="list-style-type: none">• für die täglichen Geschäftszwecke unserer verbundenen Unternehmen—Informationen über Ihre Kreditwürdigkeit• für auf Sie gerichtete Marketingaktivitäten unserer verbundenen Unternehmen anhand Ihrer Daten• für auf Sie gerichtete Marketingaktivitäten nicht mit uns verbundener Unternehmen Je nach US-Bundesstaat und den Richtlinien des jeweiligen Unternehmens können Sie zusätzliche Rechte in Bezug auf die Einschränkung der gemeinsamen Datennutzung haben.

Definitionen	
Verbundene Unternehmen	Firmen, die aufgrund gemeinsamer Inhaberschaft oder Kontrolle miteinander verbunden sind. Dazu können Unternehmen gehören, die innerhalb oder außerhalb des Finanzbereichs geschäftlich tätig sind. <ul style="list-style-type: none">• Zu unseren verbundenen Unternehmen gehören Fred Alger Management, Inc. und Fred Alger & Company, Incorporated sowie die folgenden Fonds: The Alger Funds, The Alger Funds II, The Alger Institutional Funds, The Alger Portfolios und der Alger Global Growth Fund.
Nicht verbundene Unternehmen	Firmen, die nicht aufgrund gemeinsamer Inhaberschaft oder Kontrolle miteinander verbunden sind. Dazu können Unternehmen gehören, die innerhalb oder außerhalb des Finanzbereichs geschäftlich tätig sind.
Gemeinsames Marketing	Eine formelle Absprache zwischen nicht miteinander verbundenen Finanzunternehmen, die Ihnen gemeinsam Finanzprodukte oder -dienstleistungen anbieten.

Richtlinien zur Stimmrechtsvollmacht

Eine Beschreibung der Richtlinien und Verfahren, die der Fonds anwendet, um festzulegen, wie in Bezug auf die Portfolioanlagen Stimmrechtsvollmachten erteilt werden, sowie Informationen darüber, wie der Fonds in dem am 30. Juni abgeschlossenen Berichtszeitraum in Bezug auf die Portfolioanlagen Stimmrechtsvollmachten erteilt hat, können kostenlos unter 001-800-9923863 oder online auf der Website des Fonds unter www.alger.com bzw. auf der Website der US-amerikanischen Wertpapier- und Börsenaufsichtsbehörde SEC unter www.sec.gov angefordert werden.

Fondsbestände

Das Treuhändergremium hat Richtlinien und Verfahrensweisen in Bezug auf die Offenlegung der in den Portfolios der Teilfonds enthaltenen Wertpapierbestände eingeführt. Diese Richtlinien und Verfahrensweisen erkennen an, dass für die Offenlegung von Wertpapierbeständen unter Umständen berechnete geschäftliche Gründe bestehen, und sind bestrebt, einen Interessenausgleich zum Schutz der internen Handelsstrategien und ihrer Umsetzung durch die Teilfonds zu schaffen.

Im Allgemeinen untersagen derlei Richtlinien die Veröffentlichung von Informationen über Portfoliobestände, die nicht bereits Privatanlegern, institutionellen Anlegern, Finanzmittlern, welche die Anteile der Teilfonds vertreiben, und sonstigen Parteien, die nicht von der Verwaltungsgesellschaft oder den mit ihr verbundenen Unternehmen beschäftigt werden, zugänglich gemacht wurden, es sei denn, eine selektive Offenlegung ist aus berechtigten geschäftlichen Gründen sowie unter anderen Bedingungen (zum Schutz der Teilfonds) akzeptabel.

Die Teilfonds veröffentlichen ihren vollständigen Wertpapierbestand halbjährlich in Berichten an die Anteilhaber, die nach Form N-CSR hinterlegt werden, und nach dem 1. und 3. Quartal des Geschäftsjahres, hinterlegt in aufsichtsrechtlich vorgeschriebener Art nach Form N-Q. Diese Berichte an die Anteilhaber und aufsichtsrechtlichen Veröffentlichungen werden bei der US-amerikanischen Wertpapieraufsicht SEC im Einklang mit den föderalen Wertpapiergesetzen der USA hinterlegt und stehen im Allgemeinen innerhalb von sechzig (60) Tagen nach Ende des Geschäftsjahresquartals der Teilfonds zur Verfügung. Die Formulare N-Q der Teilfonds sind online auf der Website der SEC unter www.sec.gov erhältlich. Sie können ferner im öffentlichen Zugangsraum der SEC in Washington D.C. eingesehen und vervielfältigt werden. Informationen zu den Öffnungszeiten des öffentlichen Zugangsraums der SEC sind unter der Telefonnummer 1-800-SEC-0330 abrufbar.

Ferner veröffentlichen die Teilfonds ihre jeweiligen 10 größten Bestände zum Monatsende mit 15-tägiger Verspätung und ihre jeweiligen vollständigen Portfolios zum Monatsende mit einer 60-tägigen Verspätung auf der Website www.alger.com sowie über andere Vermarktungskanäle (darunter Druck-Werbemedien/Vertriebsunterlagen und/oder telefonische Kundendienstleistungszentren für Anteilinhaber). Für die nicht-öffentliche Offenlegung von Informationen zu Portfoliobeständen werden keine Entgelte oder sonstige Gegenleistungen erhalten.

In Übereinstimmung mit dem vorstehend Genannten bieten die Teilfonds den Erbringern notwendiger oder nützlicher Geschäftsdienstleistungen Informationen über Portfoliobestände, sofern sie für ihre Arbeit Zugang zu solchen Informationen benötigen und der Verschwiegenheitspflicht unterliegen, die sich (1) laut dem Gesetz, einschließlich Vorschriften zum Insider-Handel, und/oder (2) gemäß einer Vereinbarung, der zufolge vertrauliche Informationen nicht weitergegeben oder verwendet werden dürfen (einschließlich Vorschriften zum Insider-Handel), abgesehen von den gesetzlichen Vorschriften ergibt. Bisweilen tauschen sich die Teilfonds mit diesen Dienstleistungserbringern aus, um zu bestätigen, dass sie die Richtlinien und Verfahrensweisen der Teilfonds in Bezug auf eine solche Offenlegung verstehen. Eine solche Vereinbarung muss vom Chief Compliance Officer der Teilfonds genehmigt werden.

Das Treuhändergremium revidiert in regelmäßigen Zeitabständen einen Bericht über Dritte, denen Informationen zu den Beständen eines jeden Teilfonds zugänglich gemacht wurden, die Zwecke dieser Offenlegungen und ob die Offenlegung der Informationen an solche Dritte im besten Interesse des Teilfonds und seiner Anteilinhaber ist.

Abgesehen von den Unterlagen, welche die Teilfonds regelmäßig ihren Anteilinhabern zur Verfügung stellen, kann die Verwaltungsgesellschaft auf Anfrage zusätzliche statistische Informationen über die Teilfonds herausgeben. Dazu gehören unter anderem relative Gewichtungen und Portfoliomerkmale der Teilfonds im Vergleich zu ihren jeweiligen Referenzindizes und Auswirkungen spezifischer Wertpapiere auf die Gesamtperformance des Portfolios. Bitte wenden Sie sich telefonisch an die Teilfonds unter der Rufnummer 001 800 992 3863, um derlei Informationen zu erhalten.

THE ALGER FUNDS

360 Park Avenue South
New York, NY 10010
USA
001 800 992 3863
www.alger.com

Kapitalanlagegesellschaft

Fred Alger Management, Inc.
360 Park Avenue South
New York, NY 10010
USA

Vertriebsgesellschaft

Fred Alger & Company, Incorporated
360 Park Avenue South
New York, NY 10010
USA

Transfer- und Dividendenausschüttungsstelle

Boston Financial Data Services, Inc.
P.O. Box 8480
Boston, MA 02266
USA

Vertrieb Bundesrepublik Deutschland

NORAMCO AG
Schloss Weilerbach
54669 Bollendorf
Deutschland
Telefon: Alger Serviceline (gebührenfrei) 0800-99-25437
Telefax: 06526-929230
www.noramco.de

Dieser Bericht wird zur allgemeinen Information der Anleger der The Alger Funds herausgegeben. Er ist nicht zum Vertrieb an potenzielle Anleger zugelassen, es sei denn, ihm liegt ein aktueller Prospekt für den Fonds bei, der Informationen zur Anlagepolitik und zu den Gebühren und Ausgaben des Fonds sowie andere sachdienliche Informationen enthält.

(Diese Seite wurde absichtlich frei gelassen.)

(Diese Seite wurde absichtlich frei gelassen.)

(Diese Seite wurde absichtlich frei gelassen.)

ALGER

Inspired by Change, Driven by Growth.